青島新民報

（郵政特准掛號認爲新聞紙類）

每日出兩大張（星期日及節日之次日出一張）
發行及編輯人 何東林
館址 青島蘭山路三號
報紙價目 每份：四分 每月：壹圓 半年：五圓五角 全年：拾圓 外埠郵費：每月加角
廣告價目 普通：一段一行（五號十二字）一次壹圓 特別：（全右）壹圓五角 長期：另有詳章 來函索寄
▶各部電話◀ 社長室 總編輯部 營業部 二二二二 三八三四 四〇四一 八二〇〇 傳達 營業出張所 販賣部 工場 局 二四四四 〇九六一 六二七八 〇二四三

蒲州失守瑞昌不支
日軍氣吞要衝潼關
東西兩線攻略戰着着進行中
進抵黃河綫迫在眉睫

山西南部戰綫要衝蒲州已被日軍佔領、潼關瀕於危機、一面東部方面戰綫日軍進擊、頓呈活潑化、武漢防衛東部前綫之關門要衝瑞昌、又告不支、該地區黨軍、漸在開始退却中、日軍由東西兩線攻略漢口戰、正在着着進行中。

北京二十日專電　十七日夜佔領蒲州之日軍眞野部隊、與〇〇部隊、利用快速而追擊黨軍、目指黃河之線、而如嵐之進擊、全軍意氣已示吞潼關之慨、一方解縣十四日開始進擊之日軍〇〇部隊、於十七日猛擊白楊村（音譯）之堅陣、而突破向南方急進擊中、到達黃河之線、已迫在眉睫矣、又由解縣東方進發之日軍新銳〇〇部隊、迂迴遮斷黨軍退路、因此十七師百七十七師兩師之黨軍、刻刻爲殲滅之運命所追隨矣、又日軍在白楊村之戰果、黨軍遺棄死屍達四百餘具之多。

上海二十日電　據在漢口外人方面電稱、黨軍當局、因

狼狽之蔣介石
北部集結大軍
必死防衛赤色路線

北京二十日專電　南部山西黃河北岸地區之黨軍部隊、因受日軍有力部隊之殲滅、遂不得已放棄奪還山西之企圖、如斯日軍現今將到達黃河之線、置潼關於制壓下、因黨軍慘敗狼狽之蔣介石、曩爲防衛漢口、其北面陣地即使集結京漢線信陽之十個師大軍北上、於西安、洛陽、潼關等隴海線西段一帶、張必死之防衛陣、即徐州會戰之後、退漢之黨軍部隊、配備以隴海線西安爲中心之一帶、而固西北地方之防備、又寧夏方面、配置有馬鴻逵麾下之軍隊、溝通赤色路線必死之防衛、配備北部戰線黨軍兵力、達數十萬云。

蒲州之一戰
黨軍損失奇重 晉省肅清完成

石家莊二十日專電　日前日軍於山西南部、對黨軍肅清工作、已收所期以上之戰果、與執拗之黨軍、蒙大打擊、且使不能繼續增强兵力而蠢動、一時納戈之日軍、亦決然再起、自八月七日起、一齊開始行動、有疾風捲枯葉之慨、首由岩切部隊、於七日進出張店鎮東方山地、森本部隊、則使蟠踞運城西南方之黨軍潰滅、日軍兩部隊、遂相提携、嗣於九日進出平陸北方山地、繼反轉殲滅解縣南方之黨軍、至十七日遂進出白楊鎮（音譯）其間黨軍遺棄死屍不下八百具、一方日軍眞野部隊、又於八日拂曉開始行動以來、九日遂確保臨晉、十日又確保吳王渡、至十六日、乃開始攻略黨軍於山西西南部最後之據點蒲州、至十七日午後八時半、遂完全佔領該處矣。

西北受日軍重壓
逐漸呈陷動搖
蔣赤色路線亦感威脅
奪還山西企圖已根本放棄

石家莊二十日專電　日軍眞野部隊、攻略蒲州之意義、極爲重要、依此黨軍即失在黃河北岸最重要據點、奪還山西之企圖、不得不由根抵放棄矣、又因此結果、與鄭州以西洛陽平安等隴海綫一帶地區以重壓、於蔣介石政權守赤色路線上、着感脅威、西北各地、已全般的感日軍之重壓、近於身邊矣、大動搖行將到來、蔣介石乃使防衛漢口集結北部之黨軍、急遽北上云。

黨府已承認
日軍佔蒲州

香港二十日專電　蹶起反宣傳之黨府、已承認日軍佔領山西省南部要衝蒲州、業由軍事委員會發表矣。

豫陝兩省
黨軍之配備
達十九個師

北京二十日同盟電　南部山西黃河北岸地區、置有有力部隊、構築堅壘之黨軍、所謂實現奪回山西省爲目的、因日陸軍各部隊之力攻、由根柢覆滅黨軍之企圖、而一掃黃河北岸黨軍之根據地、反與洛陽西安、及西北一帶以大威脅、以程潛爲總指揮之黨軍、遂於黃河南岸一帶及洛陽西安之前面戰線、不得已張必死之防禦陣、隴海線南段黨軍、正在移動中、其配備大體如左、

一、鄭州附近、商震所率第百四十一、第百四十二、第三十五、三個師及中央軍、第二十四師、共計五個師、
一、偃師附近、李鐵師所率中央軍、第一、第三十四、第三十六、第七十八、第百六、六個師、
一、洛陽附近、邵子擧所率中央軍、第四十五、第百十六兩師、及南方有俞濟時所率第四十、中央軍第五十一、第五十八三個師、共計五個師、
一、陝州附近、李家鈺所率中央軍第八、第百四、第百七十八三個師、
一、潼關附近、曾萬鐘所率第七、第十二兩師、
一、渭南附近、劉茂重所率第六十四、六十五兩師、
一、西安附近、孫蔚如所率第十七師、總計達十九個師之多云。

漢口攻略戰

（圖爲突破浸水惡路、向漢口進擊中之日陸軍〇〇部隊、八月十八日在〇〇攝影）

黨府特使
孫科返國
已抵達香港

香港二十日電　黨府特使孫科、自事變勃發以來、即往返於歐洲各地、請求對黨府加以援助、現因失敗、業於十九日午後、乘機飛香港、有廣東省主席吳鐵城、宋子文代表等出迎、即下榻香港飯店。（圖係返國抵港之孫科）

漢口陷落前
國共愈趨對立
國民黨反對死守武漢
蘇聯駐華大使趕到調停

北京二十日專電　漢口陷落前、國民黨與共產黨之相剋、次第深刻化、依最近勃發之張鼓峯事件、足暴露蘇聯之脆弱性、又加以國共兩黨抗爭發生紛爭・形勢緊張、即主張死守武漢之共產黨、提倡武裝漢口全民衆、內心覺悟放棄之國民黨、遂由正面反對、乃積極的禁止、此種之團體之結社、又八一三紀念日當日、關於共產黨機關報紙「新華日報」奇怪之休刊即其原因、國民黨謂係記事被閱問題、共產黨方面則稱、機械發生故障、駐華蘇聯大使奧萊斯基、不拘外交部移渝、而突如十六日歸還漢口者、足證實兩黨相剋、不能不有何種調停必要之事態、彼等所謂「國共合作一致抗戰」者、乃敗戰黨軍之幕、極爲顯然、已暴露其本體矣。

黨府積極建設
西南各省交通
汽車公路陸續開闢中

香港二十日同盟電　據重慶來電、逃入重慶之黨府、鑑於設漢口陷落、全陷入孤立狀態、故努力建設重慶、與西南諸省間之交通路、尤其開立汽車道路、其進步狀態大體如次、

一、川湘路（四川湖南）本月四日起、開始工事、目下使役四千名土工、六成已告完成、預定十月內開通、
二、川鄂路（四川湖北）成都經講縣至萬縣、全長六百四十餘華里、二月開始工事、定本月中完成、
三、成崩（四川省內）路自成都至西北方之崩縣、本年冬開始工作、預定十月完成、
四、川滇路（四川雲南）其第一期路爲、近四川省南部省境之隆昌起、迄貴州省西部省境之赤水止、三月開始建造、預定本月完成、自赤水至貴州省省境之威甯間、五月開始工事、預定本月末完成後、再繼續築至雲南省之昆明云。

故新城博士
舉行葬儀

京都二十日同盟電　京大名譽教授、上海自然科學研究所長、故新城新藏博士之葬儀、先於二十日以勅使差遣宮內省京都事務所伊夫使事務官、澁博士邸、下賜幣帛及祭祀料。

對日軍傷兵
國民感謝週

東京二十日電　日傷兵保護院、對此次事變戰歿出征傷疾將兵之遺族、爲圖國民感謝運動之具體化起見、業於

日海軍省
更迭副官

東京二十日同盟電　關於日海軍省副官更迭、業於二十日正午發表如左。
補職令。
海軍大佐　近藤泰一郎。
補任八雲艦長。
海軍大佐　一之宮義之。
補任海軍省副官。

日電影明星
應召而從軍
勇躍赴戰綫

東京二十日同盟電　電影名星而負盛名藝名岡讓二本名中溝勝三、與夫人澤蘭子離別後、即與舞妓君勇同居、而重溫新婚之夢、此次受召之召集、以砲兵少尉、勇躍應召赴戰線矣、按中溝爲立教大學出身、將於戰線將門以在藝術界以上之活動而奮、實爲藝界之期待也。

釜山北京間
行車時刻縮短
定自本年十月一日實行
種種不便可以一掃

天津二十日專電　滿鐵華北事務局、爲圖日滿華鐵道輸送劃期的時間縮短起見、曾與朝鮮鐵道安奉綫奉山綫事務局協力、正在檢討中・現自十月一日起、決定運轉釜山北京間直接急行列車、所須時間、爲三十七小時又四十分比從來之釜山北京間四十小時連絡、悠悠可縮短二小時有餘、且在奉天轉乘貨物之轉運等之不便、結果可以一掃・日滿華交通旅客・並貨物上齎來甚大之便益、又與此有關聯販賣經由塘沽船車連絡票、可防天津塘沽間旅客之混雜・乃汽油列車・一日增加一往復、釜山北京間直接列車之主要車站發車時刻如左、
釜山發午前十時、奉天發午前八時、山海關發午後三時二十分、天津發午後八時四十一分、北京發午後十一時

日機繼續活躍
飛遍華南華中
空襲瑞昌黨軍全粉碎
華南各鐵道又遭炸毀

上海二十日同盟電　日軍報道部、二十日正午發表、日海軍航空隊、十九日於華中方面、攻擊如左。
一、大空襲瑞昌部隊、澈底轟炸密集市外黨軍集團部隊、及踞附近部落之黨軍隊、與以甚大之損害。
一、攻擊南潯鐵道德安之部隊、對軍站及附近軍需品倉庫、與附近陣地之黨軍部隊、與以猛烈的轟炸、對踞星子西北部落陣地之黨軍集團部隊、反覆轟炸、與以甚大之損害。
一、終日攻擊武穴田家鎮地區兩岸陣地、及作戰行動中之民船等、大部分均沉沒或炸燬、又於[illegible]、對粵漢廣九兩鐵路、攻擊左記地點。
一、對日前以來轟炸中之銀盞坳南方鐵路線部隊、正在修理鐵路中、繼續反覆轟炸、而予破[illegible]、又切斷附近線路數處、轟炸鐵橋附近特設之高射砲及機銃陣地、炸破一部。
一、轟炸黃村站及軍田鎮附近鐵橋鐵路、炸破鐵橋二處、及線路數處。
一、轟炸石灘站附近大鐵橋、炸破中央部。

黨軍放棄瑞昌
南昌呈陷動搖
李漢魂軍已準備退却

南昌自經日空軍襲擊以來、所有一切陣地、及軍事建築物、陸續破壞、損失甚鉅、實無再行佈置之能力、黨軍陣線動搖、南昌已陷一[illegible]、據情報、南昌黨軍[illegible]空襲、已預備退却、市面恐慌、人民遷移、紛紛避難、若日軍一旦總攻、即行陷落云。

又電　廣東軍總指揮李漢魂、在離南昌前面揚子江岸約七英里地點之馬迴嶺附近、設總司令部豪語南昌防衛陣地、難攻不落、然因日軍進擊神速、瑞昌已放棄後之戰局、呈顯著進步、故李漢魂及司令部員、防止人心動搖、同時一方面準備逃避中云。

十九日召集、國民精神總動員中央聯盟、中央敎化團體聯合會、大日本聯合青年團、愛國婦人會、國防婦人會、聯合婦人會、聯合女子青年團之七團體代表者、種種協議之結果。
一、對傷病軍人及出征軍人、使實現感謝日常生活事。
一、實行模範的隣保相扶、
一、各婦人團體、尤其對配偶者之斡旋更加一層盡力、以上項爲中心、以各團體全國之會員、均應澈底此主旨、於今秋十月、強調後方感謝週間、結爍爛之實而協力、又其具體的計畫、俟各團體對保護院提出立案後、如該院認爲必要、即支出助成金、誠如文字所云、實現國民運動、極爲緊張云。

維新政府決定
實施教育方針
澈底矯正黨府時代教育

上海二十日專電　邁進新中國建設大業之維新政府、特別注意青年子女之教育、努力根本矯正被黨府抗日政策所遺誤之子女、十九日經議政會之決議、決定實施教育方針如左、表明文教之方向、即大學教育着重純粹之科學研究・高等・專門學校、以實業教育爲要點、努力習得專門的技術、師範教育爲國民教育之根本、故須努力訓練健全之心身、養成爲一般國民的模範之人物、在可能範圍內、或作獨立之設施、女性教育、以淘冶德性養成賢妻良母爲重點、中國以農立國、改善農業生產方法、農村組織及農民之生活、普及農業科學等、使農村向上云。

粵省民衆
實行總動員
作軍政訓練

香港二十日同盟電　隨日軍漢口作戰之進展、蔣介石之抗日宣傳戰、華南各省、急激的活潑化、中央色最濃厚之廣東省政府、已接蔣密令、戰區司令部與省黨部連絡、近將開始總動員全省民衆、實行抗日軍事政治訓練。

英海軍派遣
水雷艇隊
爲駐華艦隊
將駛抵香港

倫敦二十日電　英國派遣快速小型水雷艇隊、爲駐華遠東艦隊、其先發者、有提早於八月末駛抵香港之說、此水雷艇隊、爲曾在地中海活躍、且該艦型爲英國自詡之最新銳艇、全長六十英尺、重量八十噸、備有水雷機關槍、速度雖未發表、聞在種種水雷艇中、有最高速度者。

餘墨

◇「桑田變海、海變桑田」、宇宙間的事務、沒有不變、何况是人、那末老的少有、貧的富的、都有循環變換、只有互相提携、決沒有互相嫉視的道理、◇老的是小的變的、小的是老的生的、老的不是起始就老、他曾經過少年時代、少的也不能「駐顏留神」、假設不夭死的話、到了時候也就老了、杜詩有「此翁白頭眞可憐、憶昔紅顏美少年」、共產黨對幼不慈、對老不敬、甚至要打倒們、能夠人人夭亡、沒有四五六、難道毛頭小夥子老的時候麼？此時想打倒別人、趕到自己老了被人打倒、又將如何？◇窮富雖有懸殊、但也不能限定誰窮誰富、街頭叫化子有的是富家子弟變的、汽車內的潤人物也有窮小子出身、窮的未必終窮、富的赤必終富、共產黨打倒富人、滿足自己腰包、難道不怕別人打倒？◇聖人治人之道「老者安之、少者懷之、朋友信之」是人類互助、共產黨治人之道是老者殺之、少者棄之、朋友背之、是人類互害、人類互助且恐有不及、人類互害豈有不糟、所以欲保持人類生存向上、只有驅除共產黨。

私立禮賢中學校招收高中普通科德文科各級補習生
每日午前九時至十二時爲報名時間九月十四日截止報名

青島私立崇德中學暨附屬小學幼稚園招生廣告
報名日期：八月十日起至八月三十一日止
考試日期：九月一日上午九時起
開學日期：九月十日
報名及考試地點：陽信路二號崇德中學第一院
附註：本校舊生及上年度錄取新生並青光小學學生統限於九月一日前來校報到（小學及幼稚園男女兼收）簡章備索

感謝名醫
張百效先生、以醫世其家、長遊仕宦、兼管領醫政多年、幼讀歧黃、懸壺問世、先生精研醫理、入世既久、近始深辨症如神、任你宿疾新恙、無不着手成春、余於六月中旬、因規復各地寒、炭炭危殆、氣虛神弱、百病交侵、醫家束手、先生入手、如理亂絲、往復診治、先生今之和緩也、現代之名醫、以資表揚、標本一路十二號、國醫張百效先生就診、一經先生入手、立起沉疴、神乎技矣、先生以濟世爲懷、自相煎伐、有願此失彼之虞、誤用方藥、殘害生靈、洵爲可惜、至城陽、偶感時疫、教育、海一路十二號、投藥數劑、亦急亦緩、病家之生佛也。
診例　門診二元　出診兩元　早九時至下午二時　至六時　車費病家自備　舊曆初一十五停診
青島陸軍特務機關宣撫班　宣撫官米龍章啓

鳴謝
鳴謝本市霍康醫院院長醫學博士霍哈六其金及婦女醫士生如鋒啓事
紉秋於五年前、患中風病、後又發現心臟病及腎病、屢治未愈、易地至津療養、今春返青、又受舟車之勞乏、顯錄、病勢加重、延請兩醫生悉心診治、繼又查出肝癌、加緊治療、不兩月所患霍然、現已行動如常、謹登報端申謝、并告同病者、如此良醫、不可交臂失之也。
該院院址龍口路十三號　電話六六六六九號　張李紉秋啓

鳴謝治痔聖手
啓者鄙人居青數年茲於三年前偶患痔漏病屢經診治概不生效痛苦之甚莫可言喻幸蒙瑋林診療所呂葆林大夫施以新法使痔漏完全脫落毫無痛苦眞神技也特登報鳴謝俾世之患斯病者知所問津焉
本所附設指壓電療及花柳科
先生醫寓熱河路二十七號　沙雲福謹啓山東路八十二號

三井物產株式會社 青島支店
本店　東京市日本橋區室町二丁目一番地
支店出張所　倫敦、漢堡、巴里、紐約、桑港、西亞道路、孟買、唐地、甲谷他、蘭貢、蘇拉巴亞、蘇馬拉、巴打畢亞、盤谷、新嘉坡、斯土甯、馬尼拉、先布、香港、西貢、廣東、漢口、長沙、上海、煙台、天津、北京、大連、安東縣、牛莊、奉天、新京、哈爾賓、京城、仁川、釜山、平壤、臺北、高雄、其他海外及日本各重要都市。

營業科目
一、雜貨扱品、砂糖、烟草、木材、啤酒、洋紙、膠皮鞋、毛類毛織品、諸纖維、食料品、膠皮、綿製品、海產物、鹽、牛肉、工業原料及其他雜品、膠皮車胎、染料、工業藥品。
一、機器、電氣、鐵管、五金、紡織品、礦山、鐵道用諸機器及附屬品材料、小野田洋灰、各種建築材料。
一、土產扱品、生油、生餅、肥料、小麥、麵粉、米、麩皮及其他雜粉。
一、落花生、棉子、
一、石炭、石炭礦品、
一、火災海上保險代理店
一、海事業

……電話……
支店長室 二四八八　庶務 五一六二　雜貨 五一六一　雜貨 二五三一　機械五金 二五四一　土產 二九四四　土產 二七七四　石炭 二八九一　船舶受渡 五一六三　船舶受渡 二四五九　保險 三六六四　出納 二〇四五　勘定 五二七五

青島海濱中菜館開幕啓事
本菜館爲便利友邦及歐西雞酌起見特聘高尙名師精製中菜山珍海錯應有盡有幷備各種洋酒汽水冰淇淋等隨意小喫味美價廉訂於本月十七日正式開幕屆時望各界仕媛駕臨一試方知言之不謬也
南海路七號　海濱中菜館謹啓（前飲淥軒舊址）

營業科目
辦理海陸轉運事業、倉庫營業、報關代辦、包裝部、運搬貨物等事宜、總經理水火保險一切事宜、關於直接或運輸資金之墊付
◎國際運輸株式會社青島出張所
山東路一八二號　電話二二七〇五三號
荷扱所　北京路八三號　電話六二三八號
本社　大連
支店　營業所、京漢、京包、北甯、日滿各主要地及膠濟、津浦各主要驛

時論

肅清晉南黨軍之價値

漢口攻略戰、已達相當階段、友軍完全控制優勢、制黨軍於喘息不暇之際、同時晉南肅清黨軍殘部工作亦於斯時呈現活躍、到處擊破頑強抵抗之黨軍、解縣南方一帶高地、築有堅固陣地之黨軍、終被擊潰、據十九日電「日陸軍眞野部隊、十七日午後八時三十分、完全佔同蒲線終點山西最南端之蒲州」按蒲州爲晉陝交界要點、與風陵渡嘴接、距潼關僅二十四基羅、黨軍爲固守隴海線、故在蒲州一帶配備携有最新武器之第十七師、第一百七十七師精銳部隊、憑高恃險以爲必無遺失矣、乃友軍越險進攻、一鼓而下、黨軍退却之際、行伍大亂、落水死者、不計其數、友軍出奇制勝之攻略、洵足奪黨軍之魄也。

在不久以前黨軍尙宣傳晉省游擊戰如何如何、吾人對黨軍之無稽宣傳固不置信、然亦不思晉南肅清如是之易、蓋晉南邊境、險阻難越、蒲州地接陝邊、扼潼關之喉、黨軍必盡力防守、非輕易可攻下者、且在漢口會戰之際、雙方軍隊、多集鄂贛、黨軍復利用便衣匪團、側面活動、在黨軍方面決不思山西日軍尙能出其餘緒攻此險地、然在友軍攻略之下、竟如疾風掃葉、猝然而下、不特黨軍意料不到、卽旁觀者亦未想到也。

在友軍戰勝攻取、指揮若定之下、攻下一區區之蒲州、徵諸已往戰跡亦不爲罕見、國人或不甚重視、然蒲州一地不只限於當地問題、與整個戰局實有重大關係、該地內作晉南門戶、外通陝省咽喉、黨軍據此可以屏障隴右、窺伺晉南、行動極爲便利、今既入於友軍之手、形勢大反、黨軍所視爲便利者至此乃以柄受人、茲略言其勢、山西地勢形便、爲利用游擊戰最好區域、故日軍攻入該省之始、黨軍即將該省配備大批共產匪徒到處滋擾、留此南端門戶、以作策應之所、雖不足爲大患、終爲山西治安一大障礙、今既入於友軍之手、對山西內部宗全肅清、已不成問題、內地既固、其向外發展之力益不可限量、又豈只關於一地得失進退哉！

擊東擊西、出其不意、爲兵家之要、此次在漢口未下之先、突下蒲州、正擊東擊西、出其不意之策、在他時攻陷一地佔領一城固不甚重要、惟在此時佔領有關重要之蒲州、未可同日而語、蓋此時雙方爭戰之點悉注於漢口、日軍攻略形勢亦重於漢口一隅、乃隴海西端忽有此變、正所謂異軍突起、風雲變幻、黨軍志奪神迷、無以應付、又爲必然之事矣。

日軍佔領蒲州、原不爲蒲州一地、其攻蒲州之目的卽爲加速漢口攻戰動力、今效果已達、東指吳會、西扼潼陝、隴海路西端予以重大威脅、武漢黨軍退路益狹、且黨軍防守武漢、已現筋疲力盡、再益以隴海西部動搖、黨軍所受衝動、將不堪言喻、蔣雖用盡方法蠱惑、亦恐難以振作、故攻陷蒲州、肅淸晉南、非一地之關係、實爲武漢陷落、隴海路打通之張本、其價値詎不重哉。

蔣最後逃避地

決定遷移西南邊境

分散於雲南昆明貴州貴陽兩地

汪精衛談話完全暴露

香港二十日專電　蔣介石政權、自覺防衛武漢有絕對不可能之事實、乃決定將黨府政治經濟各機關、軍事機關則遷往衡陽爲方針、但黨府新首都重慶及軍事新據點衡陽兩地、均在日空軍部隊空襲可能距離之圈內、因受不斷不安之威脅、傳於武漢陷落以後、最後之逃避地、而非衡陽、亦非重慶、乃分散於雲南昆明、及貴州貴陽兩地、而遷移西南邊境、正在準備中、卽據重慶電稱、國民黨副總裁汪精衛、日前於重慶與中國新聞記者團會見、關於黨府進退、有如左之談話點、足證實蔣政權之轉落決定將遷移西南、汪談話如左、

中央目下對西南之建設工作、正在盡全力、但非全國如此不可、如僅一省、亦無濟於事、非全國的擴大不可、第二次國民參政會、擬於十月十日之雙十節爲期招集云云。

黨府企圖開發西康

香港二十日同盟電　據重慶電稱、西康縣省委員會、爲積極的着手西康省開發工作起見、發表近特派遣西康科學調查團、着手大規模之工事、右因四川省愈決定爲黨府之逃避地區、乃着目於鄰接西康之產業開發、但開發西康產業、在事實上不可能、不過無謀窮餘之一策、制明蔣政權放棄漢口後、發見適當逃遁地之焦慮而已。

英對黨府苦求

斷然示以拒絕

憂慮日英會談實不必要

郭大使極失望落胆

倫敦二十日專電　黨府駐英大使郭泰祺、於十九日訪問英外務省略謂、開克萊琪駐日英國大使、與宇垣日外相有折衝英國在華權益問題等之說、不問此結果成立如何辦法、黨府概不能受諾、英外務當局對黨府當局如左之憂慮屬不必要者、對郭大使之苦情提議、遂一蹴拒絕英國對蔣政權態度之急變、郭大使極爲失望落胆會見亦告完畢矣。

英應視遠東現勢

清算援蔣政策

此時期待中國全面之平靜

日報論述促英國反省

東京二十日同盟電　本日東京日日新聞、關於日英會談、題爲「全般的解決之基調」有如次促英國反省之論述、尊重第三國權益、乃日本堅持之根本方針、以英方之要求適正爲限、日方對此而容認、幷不躊躇、但問題懸案之大部分、在事實上有存在戰門區域之點、日本與蔣政權之間、在現實繼續全面的戰爭、日軍佔領地帶、全爲期擊滅蔣政權之軍事行動起見、絕對不可不保留其自由行使權、但關於實現英方之要求、必以中國全面的平靜爲必須前提條件、關於日本爲限、所謂中國全面的平靜之意義、乃潰滅抗日蔣政權之靜檢討事變之過經、即可到達結論、對此和耶不能耶、而英國始終援蔣政策、極爲露骨、結局英國平靜回復之時期、自行遲延、至茲已成爲日英國交調整問題、其不得實現者、乃英國急於擁護權益、在東亞不可視爲敵者、格外視爲敵、不苟與以援助者、而與以援助之結果也、此際最必要者、英國應鑑於東亞之現勢、清算從來援蔣政策云云。

著名音樂家

山田將來華

伴奏音樂指揮　攝製戰事影片

東京二十日同盟電　爲從軍此次漢口總攻擊而自戰塵之中・製作眞正戰時音樂起見、聞音樂界大元老山田耕竹氏、不久行將來華、此乃愛國後方會與京都影片公司提携、期於總放擊漢口之日、將日軍活躍狀況、收於影片之內、而製作空前之大規模記錄影片、而其伴奏音樂指揮、乃聘請山田氏、因是山田氏之渡華、乃得實現、山田氏除担任此影片之音樂指揮外、尙擬在戰地以晉爲題、親自製作、前人所未曾製一影片、同時尙從事三年前曾爲聘請而到如今仍未實現之上海工部局之管絃樂團之指揮、山田氏乃敢然出爲音樂宣撫云。

滬法界黨軍捕虜

企圖叛亂未遂

收容所內點名之際

竟圖襲擊全被解決

上海二十日同盟電　十九日午後七時頃、法國租界羅通路之法租界工部局、於黨軍收兵捕虜收容所點名之際、突有數十名之捕虜、而示叛亂之氣勢、對收容所之所長、企圖襲擊、警備中之法國警備兵、遂以手槍亂射、射殺一名、該捕虜爲上海事變當時南市迄最後與日軍抵抗而不支逃入法租界、嗣由法租界警備隊、解除武裝後、收殘兵擬於八一三紀念日前後、秘密脫走之機、日方嚴重監視事態云。

魯南宣傳隊

繼續講演

分赴各村莊

民衆均感戴

青州通訊　魯南方道尹自蒞政以來、勤政親鄰之政績、碑口載道、迭誌本報、方氏昨特責成宣傳室積極工作、昨(十四日)方道尹特令宣傳隊長魏嘉祥等、携帶宣傳品、乘車西下、赴五區實行鄉村講演、魏隊長奉命後、卽於該日(十四日)午後四時、乘軍抵普通、稍事休息、卽率隊員赴北普通莊舉行講演、到場民衆四百餘人、均發給「勸告民衆書」、「告民衆書」、「三告民衆書」、「最後告民衆書」、「勸告遊擊隊」、及各四種「宣傳漫畫」等十四種、魏隊長講「民衆要趕快覺悟」、詞意深厚、聽衆莫不動容、七時散會返普通車站、十五日早八時出發、普通西北之夾澗鎭屬(小營莊、東高莊、劉家莊、夾澗莊、東夾澗、西夾澗、大王莊、河東莊)等八村講演、十六日出發普通東北之王劉鎭屬(石家莊、韓家莊、張家莊、劉家莊、夏家莊、南劉莊、河崖頭、小河崖頭、馮家莊、馬家莊、馬官莊、東黃莊、西黃莊)、等十三村講演、所到各村民衆齊集感佩之色、流露於外、或四五聚談、或二三私議、均感道尹力持寬大之旨、肅然起敬、咸佩方公志誠愛民之心、欣然動容、十八日早八時、據報堯山(在普通之東南)土匪盤踞殘害居民、魏隊長爲保護良民、當邀請友軍協勵、九時到達堯山、與匪卽行交戰、我方投彈數十、機槍百餘發、匪衆本屬烏合、何堪友軍一擊、支持約一小時、狼狽竄逃無蹤、匪類潰逃、萬民歡騰、簞食壺漿、以迎皇師、感道尹之厚恩、謝友軍之提携、名實相符、萬衆齊呼、非方公之善政、安得能如爾乎、午後二時、魏隊長率隊員隨友軍回普通站、至四時跟車返青銷差具報云。

空中女招待

日本空輸會社之新輸入大型飛機、已陸續就航、該社爲安慰空中旅行之寂寞起見、先曾招考飛機女招待、頃該女招待業已竣妥、已於日前使搭乘銀培機、於羽田飛機場作試驗飛行矣。(圖爲膺選之女招待)

蘇聯飛機

對黨府輸出激增

美機受頓挫

蘇機及機師源源而來

美機售於黨府不可能

紐約二十日專電　據十九日抵紐約之合衆通信社上海電稱、最近蘇聯飛機之對華輸出數非常增加、其結果、美國製飛機之對華輸出額、全受頓挫、據消息通者云、最近美國對黨飛機之輸出、事實上殆已杜絕、此因蘇聯政府與黨府間、締結飛機與中國特產之錦鎢茶等之交換協定、更有一百個月長期支付之條件、故蘇聯飛機出賣者甚多、雖締結中美通商協定、然決不能與蘇聯飛機之售賣額相對抗、蘇聯飛機與蘇聯飛機師、同時售與黨府、此等蘇聯飛機師、從軍於黨軍、三個月後歸國、卽躍昇任大尉、黨軍空軍固滿足美國中立法售賣無安全保障之現在、故美國製飛機、售與黨軍之事實不可能、現在蘇聯製之轟炸機、驅逐機、似已抵黨軍空軍根據地之模樣、然此乃蘇聯避免與日本間之直接衝突而轉換爲援助黨府之方法云。

蘇聯五年計畫

失敗事實證明

國內物資缺乏極度深刻

民心離反當局頗恐懼

京城二十日電　據某處所得之確實情報、蘇聯國內宣傳已告大成功之五年計劃、其失敗之事實近來漸次明瞭、同時國內物資之缺乏、頗感深刻化、蘇聯雖誇於世界、由豐富的煤礦油田所出產之煤及石油類、雖實施統制、事實上依然缺乏、乃顯著之實例、此外衣服・皮革・麵粉・油類・蔬菜等之食料品、缺乏非常、而遠東地方、雞肉鴨卵、皆感不足、而猪肉亦難獲得、有病受醫師之診斷、雖開藥方、然因藥材缺乏、依然不能配合、各都市內水管不能修理、時有黃泥水流出、故市民爭相守藏雨水、尤其自去年起、強制移住土著人民之結果、各共產農村組合之收獲激減、因種植面積減少、加之天氣欠順、今秋遠東方面之農村、大有饑饉模樣、蘇聯大衆、對於斯達林政權之信任、漸呈動搖之傾向、蘇聯當局、極端恐懼、民心日益反叛、故特殘酷之肅清魔手、加諸大衆頭上云。

日愛國公債

發售華北

二十二日起實行

北京二十日同盟電　日政府發行之愛國公債、於華北之實出、將決定自二十二日起實行、由委於華北成立之國民精神總動員委員會、準備進行、推定在華北之一般日僑人數約九萬人、平均每人一枚、以達到十萬圓目標、由鮮銀各支店外、如正金、天津、濟南各銀行出售云。

昌樂縣知事

散宣傳品

告民衆書　極爲感動

昌樂通訊　昌樂縣長王瑞周自蒞任以來、遵從魯南道尹之意旨・勵精圖治・早爲方道尹所嘉許、日前魯南道署發到大宗宣傳品共十餘種、王知事卽飭縣宣傳班携帶該項宣傳品赴城內外及鄉村講演幷散發、民衆得聞方道尹之勸告民衆書大爲感動云。

東亞文教協會

定期正式成立

日方代表由東京出發

廿九日前趕到參加典禮

東京二十日專電　劃東亞文化新紀元之東亞文教協會、擬二十九日於北京舉行成立儀式、出席該會成立儀式之日方代表三十六名之一行中、有大東協會副會長酒井忠正伯爵、副會長法政大學總長小山松吉、明治大學總長鵜澤總明代等、業於二十日午前九時、由東京站乘列車出發、外務省文化事業部及其他關係者送行西下矣、其他代表因事擬於二十日內分途出發、一行於神戶聚會、乘今二十一日出神戶出帆之熱河丸赴華北、約二十六日可抵北京、首與行政委員長王克敏氏以下中國方面代表會晤、有於二十九日參加成立儀式之說。

積極建設華北

當局力謀獲得資財計畫

決由日本及各國輸入

北京二十日同盟電　關於華北之建設、當局爲徹底獲得資材計、研究

一、由第三國輸入、

二、由日本輸入之二計策、

由第三國輸入之方策、採用貿易統制與外國滙兌基金制、相輔而行、自日本輸入策、企圖將華北所產之棉花增進對日輸出、以此供給資材、然現在華北棉花在大阪交貨之價格、遠較美棉價高、故呈殆無交易之狀態、

一、價格、對日輸出、與由日本輸入資材之方鉢下、高價原因

一、華北棉與美棉減低至同、乃輸送機關不足、其他爲必要計、對於棉花售買市場、有統制之意向云。

滿國牡丹省

省長已更迭

新京十九日同盟電　十九日之臨時國務院會議、決定人事如左、

任牡丹江省長、治安部警察司長澁谷三郎

國務院總務廳監察官　植田貢太郎

任治安部警務司長、

牡丹江省長大島陸太郎、依願免本官。

砂鐵製鐵法

已告成功

東京二十日同盟電　關於日本製鐵公司、以砂鐵爲原料之銑鐵法、自去年三月以來、正在研究中、此次以北海道產砂鐵之單獨製鍊、及混入普通鑛石百分之五十的製鍊、已告成功、獲得五千噸之製品、確信日鐵獨特由砂鐵之製鐵法、右友法之特徵幾乎不變改從來之鎔鐵爐方法、而如前使用、同公司藉此、利用最近所發現、據云埋藏量三千萬噸之滿洲熱河產砂鐵、向戰時製鐵國策邁進云。

各地天氣

二十日正午

	△氣溫	△天氣
△北京	二二、八	陰
△天津	二七、六	濛陰
△濟南	三一、〇	晴
△太原	二七、八	濛陰
△青島	二七、三	晴

時局講話

【下】

維持會委員　陸夢熊

根據以上之結論、凡我國民、應確認方針、方針維何、卽信賴日本共同一致以邁進是也、邁進之途、第一、先從根本掃除赤化、譬諸病人、急則先治、非將急性傳染病及早除去、生機已絕、遑論其他、其次扶助新政權早日統一、恢復各地治安、於是與友邦同心協力、從事於經濟之開發、肺病治癒、身體自臻康健、舍此以外、別無生路可尋。

於此尙有一點、亟盼國民徹底覺悟者、卽勿再妄想第三國來相幫助之謂也、在第三國亦決無扶助之誠意與實力、就意的方面言、所謂非族我類、其心必異、此次黃種相爭、白種人方額手稱慶之不暇、誰願排難解紛、就力的方面言、歐戰而後各國精疲力盡、現在地醜德齊、互相虎視、決不肯爲東亞局部問題、稍有犧牲、謂余不信・請就國民黨最所信賴之英蘇兩國情形一述之。

英國陰險狠鷙、向來以利己害人爲主義、印度被其挑撥離間而滅亡、亞比西尼亞之敢對意大利抗戰、實以英國爲惟一護符、及其兵敗國破、皇帝流亡、英國乃棄而不顧、反與他國暗相鉤連、從中分取權利、前例甚多、不違枚舉、國民黨何竟昏憒糊塗、忘却前事之鑒耶。

至英國之實力、已屆老大時期、屬地遍於全球、鞭長不及馬腹、陸軍本來有限、艱難調赴遠東、海軍噸位雖多、其大部份須防守地中海與大西洋、一旦亞洲有事、非但香港不能保、且恐星加坡之門戶一失、印度亦發生動搖、因此種種情形、決不敢與對手之强國啓釁、非洲問題、與彼利害關係、何等重大、彼尙節節退讓、何況僻遠如中國、復何所顧惜耶、逆料蔣政權將近瓦解、彼必隨風轉舵、改變方向、而於相當條件之下、乞求日本諒解、以保護其權利、本月八日報載同盟電、英方提出種種收回擁護在華權益之要求、如日本允許、則停止援蔣借款、否則再積極援蔣、以俟歐洲安定、公同出而干涉、此項要求、日方已嚴詞駁正・然其自私自利、以他人爲犧牲之心想、已昭然若揭、而我國人民尙有被其蒙在鼓中盼其援助、眞大感不解也。

至於蘇聯本以擾亂世界爲宗旨、無論何地、均所敵視、豈有對於中國獨表同情之理、其所以聯絡國民政府者、無非擴强其赤化主義耳、近來派別紛歧、殺戮相繼、內部已失統制之力、何堪對外、論其軍事上之形勢、西方有德意兩國、覩伺其後、不敢行動、東至海參崴、遠隔二萬里以上、僅恃西伯利亞一線鐵路交通、若一朝與日本發生戰事、西由滿洲里已可阻其前進、哈爾濱至黑河鐵路已成・向北進兵・可斷其中路、東取伯力、更非難事、如是則海參崴一隅、猶似甕中之鼈、因此局勢、可以斷定蘇聯決不敢在遠東開戰、此次張鼓峰事件、不明大勢者以爲蘇聯勤矣、國民黨又必妄事宣傳藉張聲勢、庸詎知實際並不如是、蓋蘇聯誘騙國民政府之條件必不在少數、若竟毫無表示、則其詭計將窮、於宣傳赤化之前途、大有阻礙、此乃蘇聯之隱情也、若竟以爲蘇聯敢與日本挑戰則失之遠矣、

除上述英蘇二國決無誠意與實力幫助國民政府外、若德國若意國、方銳意振興、徐圖進取、幷與日本聯爲一氣、主義相同、絕不致左袒國民黨、法國强敵在前、依附英國之後、聊以自豪、其佔領西沙羣島、莫非對英國表示好意耳、至於國民黨所視爲好友者、莫如美國・然試問事變以來、美國之態度如何、在我國方固不望其實力援助、以與同種人相抗爭、至少限度、亦應及早勸告國民黨、度德量力、以保和平、而美國則不能、隔岸觀火、禁若寒蟬、何則種族不同、斯不發生痛癢相關之觀念也、可知從前所提倡種種國際條約、直欺騙吾民耳、親美者可以醒矣。

時局談話、於此告終、言之無文、尙祈諒察。

急速解決諸君之前途!!!

節儉儲蓄歟？浪費無度歟？幸君自擇、吾人處今日社會情形之下、稍一不慎、卽有無限危險、故欲解決個人前途、誠難乎其難矣、觀乎今日世界之不景氣、經濟之恐慌、實令人膽寒、處此惡劣環境之中、欲圖個人前途之幸運、惟視諸君之能否下決心耳、爲個人老年之準備、子女教育婚嫁等費之預計、惟有節儉儲蓄之一途徑、本會創辦迄今二十餘年、信用素著、儲金日多、股本款項、皆有保障、還本、頭二三四獎無附障礙、末等獎、誠一穩當可靠之有獎儲蓄會也、每月特獎、已達二萬五千元、其餘極衆、又復不少、是本利之收還、既極穩當、而得獎之希望、又多、欲解決個人前途者、祈速加入、八月份開標、定於八月十五日在上海總會舉行、於八月十四日以前加入會者、卽有獲得鉅大獎金之希望。

幸運臨門◎急速加入◎免失良機

青島萬國儲蓄會取引所內

姜大夫

正醫接骨醫廬

青市唯一　接骨專家

正骨專家　保治脫節　筋斷骨斷　骸碎貧者免費　住址易州路二十四號之乙

青島

猪肉業同業緊要啓事

近日猪隻漲價、同業等皆感受賠累痛苦、不得已公議、自八月十六日起、略將市價目提高、以資救濟、只求減少賠累、並無餘利可賺、誠恐主顧諸君、不明底蘊、用特鄭重聲明、諸希原諒爲荷、此啓。

開計

猪肉每一斤實售洋三角二分　猪脂每一斤實售洋三角五分

肚子每件實售洋三角五分　腰子每對實售洋二角五分

頭蹄每一斤實售洋一角五分　大腸心舌每件實售洋一角五分

明治仁丹糖

各大食品店洋貨店均有代售

青島膠州路六號地門牌二〇五二號、一五二號

明治製菓青島販賣所

電話五四二四號

石炭　コークス　木炭　商

富華煤廠

敬啓者茲爲便利用戶起見特聘高尙名師精製新式煤磚並有各種焦炭塊炭批發零售惟敝號發明煤磚火力以後黏結性頗爲固實物美價廉不方工廠飯館各商號住戶光顧一試便知敝號言之不謬也

小港沿門牌四六號　電話二〇七九號

青市唯一

車式新穎　賃價低廉

交通汽車行

不分晝夜　隨呼隨到

山東路

電話二三四四・六二三五號

營業科目

五金—新舊五金諸機器建築材料

雜貨—報紙白糖洋針三合板

舊品—古鐵紅銅黃銅類高價收買

株式會社

大信洋行青島支店

本行　大連監部通四九

支行　奉天　新京　哈爾濱　東京　大阪　天津　濟南　錦縣

青島冠縣路　電話五三七〇九三

滋德田問題之交涉 前途不容樂觀

黨方雖依然要求自治民族法案 但不十分積極開陳強硬之意見

悲觀論者認爲有僵局之虞

（寫眞係拉西曼爵士）

（巴拉加二十日電）全歐州視聽所集的滋德田問題之折衝、十七日滋德田代表與捷克政府之閣僚開始交涉、藉拉西曼爵士與漢拉英黨首之會見、漸有上軌道之勢、然交涉之前途尙橫梗許多難關、而不許樂觀、即十七日會見席上、滋德田國社黨代表古脫議員、依然要求自治捷克政府之少數民族法案、不十分積極開陳前途之強硬意見、尤其滋德田黨欲留此後交涉之餘地、或重開交涉或能樂觀解決問題之端緒、亦未可知、然一部份悲觀論者、認爲十九日之會見、滋德田黨方面出如何態度、若滋德田方面不允諾捷克政府之提案、使交涉之前途頗有僵局之憂慮、於是僅依拉西曼爵士手腕、說拉西曼爵士能發現受諾解決案、則最後之希望實繫於斯舉、又捷克政府方面提示解決案之際、陳述此案、不過爲討議之基礎、表示兩者間有若干接近之意思云。

拉西曼會見 霍柴首相 作重要會談

又電　努力斡旋捷克問題之拉西曼爵士、十八日在西部國境巧姆脫夫與漢拉英滋德田黨首會見後、再歸抵巴拉加、十九日午後爵士至霍洛普拉脫宮、訪問霍柴首相、前後作一小時半之重要會談、會談之內容、雖不明瞭、然拉西曼爵士向霍柴首相報告、與漢拉英黨首會見之內容、關於滋德田國社黨之要求、希霍柴首相考慮云。

努力斡旋之拉西曼爵士與漢拉英黨首、及霍柴首相會見之結果、滋德田問題忽呈浩氣、拉西曼爵士之隨員華脫根氏、與拉西曼與霍柴之會見併行者、十九日在巴拉加會見政府與黨議員代表、關於滋德田問題、由專門的見地而懇談、一方面捷克政府關係閣僚、近擬與滋德田代表再開交涉、根據拉西曼霍柴會談之結果、有繼續協議之模樣、政府此時不惜一切努力擬與滋德田國社黨問題繼續會談云。

匈基督教會 向拉西曼 提出覺書

該氏有諒解意

巴拉加二十日電　匈牙利國民基督教會代表、向拉西曼爵士、提出覺書、其內容畧謂、爲捷克國之健全發展計、對於少數民族、非予以均等之權利不可、爲匈牙利少數民族、亦同樣欲享有個人之自由、即請捷克考慮認少數民族全般利益的立法、議會之組織、而拉西曼爵士願諒解之意云。

國社黨大會 在牛倍克舉行 準備業已完畢

柏林十九日電　舉行於牛倍克的國社黨大會之諸準備、大半業已終畢、大會幹部委員、赴該地協議大會如何進行、該大會內、以國內之政治團體、開始召集各機關之代表、約四萬人、本年度新變爲聯邦之一之奧國、亦派遣三萬人、以之代表。而世界各國、欲參觀此熱與力所造成之大會盛儀、而渡德者、不下數千名云。

佛蘭哥空軍 兩次轟炸英船

已向丹吉爾無線電報告 調查空襲委員赴西班牙

（丹吉爾（法屬摩洛哥）十九日同盟電）英國商船斯坦樸斯號、十九日航行於巴爾塞羅納海、十五英里之海上、二次遭佛蘭哥軍飛機之轟炸、已向丹吉爾無線電台報告云

倫敦十九日電　應西班牙政府之召請、調查空襲該國無防備地區之委員、十八日乘飛機出發赴西班牙、委員方面抵該地後、即會見政府方面關係人員、而訪問最近被國民軍所空炸之亞利干的、及其他諸都市視察實際狀況云。

切望英國對中日事變 改變從來態度

應從速斷絕對黨府援助 同時努力防止中國赤化

東京朝日新聞之社說

東京十九日同盟電、據倫敦來電、關聯英國方面對事變之態度、東京之東京朝日新聞刊載、如左之社說引起注意、切望宇垣‧克萊‧其間會談之進步成功、然吾人屢次局指摘者、英國方面改變從來的態度方針之事、乃有絕對之必要、此非政治的交涉、即現在階段中事務的交涉、亦應同樣、今日英國方面之態度、所謂前提條件的大所之認識、尙付闕如、今日在華日英之利害由平時與戰時之區別、而發生輕重之際、及緩急之程度、不能忍爲一律、關於此點、英國方面、不得不謂有根本的誤謬存在、若中國繼續戰鬥狀態、日本軍所佔領地域內之權益、第三國對交戰國雙方堅持、嚴正之中立態度、當然尊重、吾人相互由理解此立場公平處理之見地着想、促英國之反省、英國擁護在華權益之捷徑、非徒將大量之案件交與外務大臣、須實踐日前張伯倫首相在巴米加姆市所演說「辨明攪亂和平原由且對處此事」之言・更緊要者、英國擬從速斷絕對蔣介石之援助、同時防止中國之赤化、應表示新之努力云。

警察官應知事項（上）

在警察訓練所修業典禮 友軍上砂憲兵隊長訓話

本市警察部警察教練所第一期學警、修業完畢之日、經本市友軍憲兵隊隊長上沙中佐蒞所訓話、担任通譯者有王銳君、茲將訓話要旨摘錄如下：

今聞諸君最近已修業完畢、即將就實務、借此機會、同大家簡單的說幾句話、以作參考：

一警察官對事變的認識一

此次事變、在中國日本兩方面來說、實爲可悲的事情、究其原因、並不是對中國四萬萬民衆的總意、純係對一部的軍閥、及政府當事者的誤入容共抗日思想而起的、其責任完全是在蔣介石一派身上、日本是除對容共抗日的一派、及其一部之軍隊有敵意行爲外、與國民大衆、是毫無敵意的、因此對事變後所成立的新政權、是要極力援助、爲中日共存共榮要努力的、這就是確立眞實的東洋永遠和平的大使命、願諸君在新政權下、爲一個完善的官吏、來負保護人民的重責、與我們日本的憲警、要和兄弟那樣、彼此相互携手才好。

新政權的基礎日見鞏固、隨之日本軍的駐屯也成了永久的・對一般人所流言的日本軍要撤退等等之誤傳謠言、希望諸君、不但個人要明瞭、對一般人都要解示、爲新政權要忠實的去奉公、來指導民衆、均要有此認識爲要

一警察官須知一

爲警察官者必要有廉潔、公平、親切、的三德、要保持自己的身價、必須常要清淨潔白、決不可用私情來蔑人、或者以私利私慾來裁決、甚有亂用職權、而達物質的慾望、這不單污了警察官者的品位、而使社會完全變成黑暗化、再處事要以嚴正的態度服務是由嚴正的態度而來的、因此自己常要立在公正的立場下、從法規之命去判定、切勿要挾有私心、雖爲大官富豪、如有不正之時、亦要斷乎去處事、對其無路可訴的弱者、更要替他去申怨救他出苦、是最要最要的、警察權行使、非要有破邪顯正的精神不可、挫兒暴携不正等、這均爲扶順良而扶其正者、因此勿要單爲糾彈而糾彈、陷於糾彈的結果、並不要忘了親切、在嚴正中要有情義、更不可友面而親爲要、對潔白上、我隊中對外的受招待請禮物等、亦要有做人的許可才準許、再對容易陷害官吏潔白的阿片問題、在我隊亦禁止着手、親切是更注意、部局的受付聽電話、以及調查案件訊問犯人等、均要親切、勿使對方恐怖、或拷問等、均加以禁止中願以情義使犯人等、由良心上而自白的。

一青島警察的特異性一

青島爲國際都市、又是北部中的門關、又是觀光地、及其他種種點上的有各處地方、所以警察官的任務、是極爲重要、隨之也更爲複雜困難、較他的警察多有特異的、地方隨之政治機構、及其他方面而出的特異性、對政治警察、外事警察、港灣警察等、因諸君素日由各教官都講習過的、所以敝人僅將爲事變而而出的特異性、單說明幾樣。（未完）

英報刊載 英國之苦情

希望與日本間 解決在華懸案

倫敦十九日同盟電　泰晤士報十九日報上刊載以「英國之苦情與日本」爲題之社說、目下日英兩國間成爲問題之案件列舉出入虹口、楊樹浦地區問題、禁止揚子江航行、青島干涉英船利益、黃浦江浚渫局之機能停止等諸問題、希望日本政府至少解決此等懸案中之一部份云。

拉西曼爵士與霍柴首相會見後 發表聲明書

捷克政府擬採用 滋德田人爲官吏

又電　十九日拉西曼爵士與霍柴首相間之會見席上、霍柴首相表示捷克政府有解決問題之誠意聲稱、近欲採用滋德田德國人爲官吏之意向、拉西曼爵士之秘書斯且克福特氏、在拉西曼爵士與霍柴首相會見後、發表聲明書、霍柴首相在與拉西曼爵士之會見席上、在滋德田地方擬任命滋德田德人七名爲郵政官吏而滋德田地方四長官、有任命滋德田德人之意向、吉普地方之裁判所長、已起用滋德田德國人、言明此後視時期如何、在鐵道、財政機關內、亦有採用滋德田德人爲高官之意向云。

捷克政府不惜 一切努力

擬與滋德田黨 繼續再開交涉

又電　關於解決滋德田問題

日德兩國少年團 露營相會

合唱兩國國歌

富士山二十日電　希特拉青少年團一行見靈峰富士山之雄姿、連呼萬歲、十九日午

李村滄口漸次明朗化 五穀豐收民安其業

本報記者鄉村區視察記

治安完全恢復、記者爲視察鄉村區之近況起見、十八日午後二時、乘汽車赴李村、出台東鎭、茂蔭之樹木林立、李村街道上汽車疾駛而過、沙沙聲頗發道傍出售果物的商人之顏、今日已無不安之色、行人亦面現喜容、

東吳家村

兩傍之田內、高粱農家之院內、粟及小米之收穫、業已終畢、藉驢馬之力、在石臼內取皮陽光下常見打粟之父、集黍竿之女孩乳小兒之母親、悉以和平之姿態處理

家庭業務

、過廣東公墓、東見近代之建築物、日前以抗日意識附近民衆、固不待言、且強制訓育兒童之吳家村小學校之門前、今日青天白日旗早消

影滅跡

、河南莊、直過河西莊入李村、汽車停於警察部李村分局前、訪問分局長陳寶琳氏、

李村警察分局長 發表談話

陳氏談：『青嶋李村管內治安業已恢復原狀、該處有日軍警備隊及憲兵隊分駐所、便衣隊遂

無法暗躍

、背後僻處雖仍有匪團但彼等現今與黨府之連絡全告斷絕、且武器不足、食糧欠乏、無力襲擊、且李村全部皆爲農民、日軍入市前、曾有便衣隊等侵入、對善良者強制的徵發、唯因紗廠失業激增、故多少有不良者但至現在

均已革心 勵於正業

、管內百八十二村、約二萬二千五百二戶、人口男六萬二千六百十八名、女五萬四千八百三十三名、共計十一萬七千四百五十一名、但大部均屬農民、人口未有異動、本年農作物豐收、唯菓物因

事變關係 減去若干

、然每月舊歷二、七兩日、於李村河之市集、有由內地運出相當物資商人、一日平均達一萬人左右、市集自午前八時切起、至午後三時頃止、交易所使用之紙幣、大部分爲中國聯銀券、亦有使用中國、交通兩銀行劵者、

內地雖滯藏 相當物資

、但因交通不便、故全運出者甚少、隨治安之恢復、必能恢復原狀云』。午後三時半辭分局又乘汽車而遊滄口公共汽車停止場前之日語學校內、約三十名之兒童正在

努力練習

アイウエオ一事、亦非平和村不能見之風景、通過第五監獄前、一路急赴滄口、一出滄口街道、則見被殘忍黨軍破壞之紡績工場之復興工作、正在着着進行、街內亦

漸次明朗

化、紡績工廠之開始操業、觀測當在年末、故不久當見失業達一年而悶悶不樂之工人又行高高舉起脚步通過街道、而赴各工場工作、午後五時半乃風疾飄坦之汽車道將而歸還青島。

（寫眞係李村之夏景）

華振氏藥房

本藥房聘有專門藥學人才調製各國處方所用藥料均如上乘按方調劑準確精良決不貽誤以重道德諸君選各國成藥化學藥品及化粧用品等無不俱備定價特廉如蒙惠顧無任歡迎山東路二十七號電話四〇三四號

廣告

本院向以無料施診今自本月二十二日起照左記院址分爲有料無料兩所診療特此奉告

左記

一、有料診療所　江蘇路十九號　電話六六三六　六八七四番　三三八六

二、無料診療所　台東鎭害門路三五號　電話六六二六番　台西鎭雲南路八九號　電話三八七一番

昭和十三年八月十七日　同仁會診療班

本號自置電鋸解割木板箱料專做中西木器櫥櫃式樣翻新粉漆樓房並包蓋工程兼修上下水道一切銅鐵細工價格從廉倘蒙惠顧無任歡迎

青島郯縣路十四號　榮記木鋪　主人謹白　借用電話三二二三號

新南京理髮室現已裝修完備開幕廣告

中外電機燙髮　價目格外克己

本室設在山東路國際劇場對門八十六號門牌內部設備完善前後另有男女分室清潔衛生如蒙各界惠顧無任歡迎

中發號飲冰室

快來飲冰吧！

本號特聘高等技師專製各種冰淇淋冰啤酒汽水等兼售中外烟酒各色罐頭水菓雜貨食品俱全如蒙惠顧或電話通知隨呼隨到

本店主人啓

地址山東路八十五號　電話六二四號

聲明結束

青島飲冰室啓事

敬啓者本號自開始營業以來荷蒙各界盛意扶助曷勝感謝茲因大氣涼爽本號營業擬即提前結束所有各主顧特有青島飲冰室所發行之優待券者務祈儘於八月二十六日以前盡數來本號使用俾便結束過期作廢特此登報聲明希即注意爲荷

◇黃島路八十二號◇　盛和號　借電話五五八二號

◆山東路八十三號◆　源和號　電話三一三五

本號特聘高等技師專製各種創冰冰淇淋氷啤酒汽水等兼售中外水菓維貨烟卓一應俱全如蒙惠顧或電話通知隨呼隨到（並有請羅之女招待員）　本主人啓

瑜記賬房代辦房産登記通告

敬啓者查本市土地整理委員會舉辦房產登記業已布告限期辦理在案本賬房在青繪圖有年茲以該項登記限期已近爲補助各業主從速保障産權起見特設事務所代辦房產登記手續事宜收費從廉如承見委即希電話通知所有交出之文件如有失錯概由敝所負責特此通告

事務所觀象一路拾五號　電話四七九六號

本市唯一的娛樂場所

「青蓮閣茶樓」

今日正式開幕

大鼓書場　經濟西餐　衛生冷飲　各種名酒　光臨指導　謁誠歡迎

地址濰縣路二號　前百花村舊址

喝了還想喝

鮮荔枝茶

□這徵酸帶甜的滋味兒　□令人有說不出的好過

鮮荔枝紅茶、微酸帶甜、氣味香濃、芬芳馥郁、如喝一杯、溽暑全消、再喝一杯、心曠神怡、喝了還想喝！昔楊貴妃好食鮮荔枝、蘇東坡日啖三百顆、吾人今日一喝鮮荔枝紅茶、他們便不能專美於前了！此茶至誠藥社一家有售、每包一角五分。

當天有奶了！

當天下奶靈藥、每大瓶二元四角、可服六天。

百藥不效之各種　頑癬　一元

殺菌力特殊持久而絕對不傷皮膚富有滲透性奇癢立止而變健康新皮頑癬斷根慢性殺菌劑每瓶壹元　弱報九扣

青島至誠藥社發行

地址：青島山東路南首　電話五一七五　六六四一

支店：東鎭威海路八十九號　電話六一八二〇

眞正鷓鴣菜

▲能治小兒百病……能使小兒肥壯　▲銷行中國廿餘省……名播世界五大洲

「鷓鴣菜」專治嬰童一切疾病、痄積、虫積、吐乳、不思飲食、日受驚嚇、夜睡不甯、冷汗、痳後痘後、四時感冒、傷風咳嗽、發熱、肚痛頭痛、面黃肌瘦、腹脹、咬人咬指、盤腸驚惕、發冷發熱

◆每盒五角……至誠藥社一家經售

眼

無論何種眼疾、不用針刀、用藥準好、凡眼黏、眼膜、眼痧、火眼、長日羞明、眼痛眼腫、迎風流淚、視物不見、至誠藥社有藥、一到病除、有說明書、歡迎索閱。

耳

凡患耳聾、耳痛、爛耳、耳膿、耳流各色濃水臭膿、久而不乾：如用「止流耳濃散」、病愈甚速、神效無比◆此散每瓶二只、有至誠藥社一家出售、每瓶一角五分

鼻

凡風熱鼻淵、長流濁涕、鼻塞不通、不聞香臭、鼻流臭涕、鼻生瘜肉、鼻生腐爛、鼻痔閉塞腫痛、鼻生腐肉、至誠藥社『通竅療鼻散』可治。

脚腫

『脚腫』晨輕晚重、之有腐、移時乃起、按路如踏棉花、或再不速治、上延過膝、更難治矣！至胸滿、氣促、至誠藥社有藥專治此症、每料六角。

戒烟

廢履中戒烟藥、精極神效、五元十元十五分、三種、輕癮一元一瓶斷淨。

氣喘

唐氏氣喘散、專治氣喘及連續性咳嗽、每盒一元二角

鼠瘡瘰癧丸

專治男女一切鼠瘡瘰癧、或生管、未破立即消化、已破爛流膿、外面抹上數貼一概不用、惟此丸藥服下、竟愈、此丸保長肉收平、永無復發、不用開刀、時務使白水溶解泡開、◆每料五角、單料三角◆與衆不同。

法商安全保險公司啓事

本公司爲法國官商合辦最巨大之保險公司凡所發出保險單俱有法定之準備金以爲被保人之切實保障資本總額四千萬法郎公積金八千五百萬法郎開辦始於西歷一千八百十九年營業迄今已歷一百十九年在歐西各國可稱最老最可靠之保險公司辦理各種保險計有水險火險汽車險運輸等險在華經營有年信譽卓著辦事敏捷久爲各界稱便茲爲推展營業起見在青島設立分公司聘請楊建五君爲經理如蒙惠顧請逕與楊君接洽可也

公司地址高密路六十二號內　電話四七三二二號

第一公園銀杏路

公園飯店

電話四七五六

本店特聘名師精選歐美大菜價格低廉素爲中外人士所贊許値此夏日炎熱火傘高張之際各界士女遊園歇涼之暇請至敝店憩息無限歡迎

公園飯店謹啓

命相專家　醒醉客大相士　來青

能知你父母存亡兄弟幾位妻妾賢愚子女多寡過去吉凶未來禍福

判斷你買賣盈虧商賈利鈍軍政陞遷謀事成否處世立身一切難題

細查你姻緣順逆戀愛眞偽心腹隱情宜進宜退家庭變遷環境美惡

瞭然你目前愁慮隱憂含怨朋友忠奸疾病吉凶終身結局富貴貧賤

已過未來泰否◆能以片言論定◆各界同胞士女◆請速前來問津

俾君趨吉避凶◆不致誤踏險地◆談相減收一元◆占卦暫收四角◆

◆訂新時間啓事◆　◆由上午八點起◆　◆至下午十點止◆　直筆批命金口談相

現寓北京路中華棧三樓上三十五號候教

青島奉天路百四十三號

自行車及零件　肥皂　瓷瓦　洋灰

批發零售

三輪商會

電話二〇四二番

謹告

本院現於左列地址開設產婦人科醫院各界患者來院就診自當竭誠治療此佈

產科　婦人科　外科　性病科

野見山產婦人科醫院

西城路二十七號（聊城路角）　電話六七四七號

三角救命

虎疫猖獗得之卽有性命危險若注射防疫血清就有生命保障本醫師受維持會之委託備有大宗德國拜爾出品虎疫血清且消毒完備絕無腫痛之苦（並發給證明書）而仍收最低價目（二角）隨請隨到往診費免收一兩預防勝於一磅治療望大家速注射

光華診療所　卽墨路二十七號傍門

齊大夫診療所

內科　肺病科　小兒科　花柳科　專門戒煙

安徽路三十號

恕訃不週

不孝等罪孽深重不自殞滅禍延顯妣王太夫人慟於民國二十七年八月十八日壽終內寢距生於前清同治七年五月二十九日巳時享壽七十歲不孝振聲振芳隨侍在側卽日親視含殮遵禮成服不孝在青服務得電之下擬定二十一日由青星夜匍匐原籍營口擇吉開弔謹此訃

聞

孤哀子張振聲芳　泣血稽顙

新聲

稿約

◇本版絕對公開、歡迎投稿。◇來稿不拘體裁、但不需要無病呻吟或令人肉麻的文字。◇一稿兩投及抄襲家請勿光臨。◇來稿除小說外、最長不得超過一千字。◇稿費月終結算、每千字五角至四元。◇來稿須蓋章、否則以却酬論、並須書明姓名住址;登載與否、概不退還。

漫墨　吃飯與工作

·龍公·

吃飯與工作、就表面上看起來、似乎不能混爲一談。固然也有不必工作、而仍然有飯吃的人、自不在少數、但非工作不可、而才有飯吃的人、却占多數。

那麼我們立足於社會、究爲工作?抑爲吃飯?這個問題頗不易答覆、因爲想不勞而獲的人太多了。我覺得爲人應盡個人的使命、地位不分高下、人無貴賤之別、須各盡義務、不馬馬虎虎、不敷敷衍衍、各努力於其分內之工作、而發揮充分之效率、斯爲尙矣。

如抱吃飯目的、得過且過、所謂『做一日和尙撞一日鐘』、則事業永無進展、自非仰人鼻息不可。

有一部分人無須工作、而得以飽食暖衣者、在他們自視固然無求於人、我覺得如果飽食終日、無所用心、在精神上多少有點苦悶。我們要視工作是我們應盡的義務、吃飯是得來的報酬、能如此着想才有意味、人生才不覺着空虛。

譬如說、有了工作的人、天天希望到星期日可休憩一天、藉以舒暢精神、好像星期日這天含有無窮的甜蜜、假若天天過着是星期日的生活、就索然無味了、其含蓄之意味、實深長無盡也。

冷香閣札記（十四）

·引鴨·

▲魯班顯聖（三）

北京 阜城門大街白塔寺、那也是之一個有名的喇嘛廟、因爲在這廟的東跨裡有一座小白塔、於是人們便稱之爲「白塔寺」。這白塔寺修建的年月我雖不大詳細、可是從那偉大的建築之規模的情形看來、一定是有悠久的歷史的。那一座小白塔、也是因爲失修的緣故、頂尖上、裂了很大的縫子、這個廟裏住持的喇嘛們、本已窮的不得了、那裏會有錢再去修一下子白塔。

據說 有一年的暮春時節、在這白塔寺的東隔壁、有一條小胡同、這條小胡同的名字是「東廊下」、胡同裏面、也有不少人家居住、有一天有一個老人、沿街在喊着「鋸大傢伙」、有一家一個老太婆、以爲他一定是鋸大缸的、便把他叫到院裏、指着一個很大的破鹹菜缸、問他鋸好了要多少錢。

這位 鋸大傢伙的老人、走過去看了看、把頭兒搖了搖道:「我不能鋸這個、我鋸的是大傢伙!」這個老太婆聽了覺得很奇怪、心想:我這是頭號的鹹菜缸、如何他還嫌這傢伙小呢?所以不免有些氣憤、遂忍着氣道:「那麼你所說的大傢伙是什麼、莫不成我這菜缸還嫌太小麼?」那老人把頭兒點了點、連連說道:「太小太小!」這老太婆實在氣不過、站在院子裡、回過頭去向那白塔寺裏的小白塔一指道:「你來看、那白塔尖快塌下來了、有能爲你去鋸鋸吧、大概那傢伙許不小了吧?」

這位 老太婆不過是一時氣憤的話、誰知那老人、果然回過臉兒看了看、點了點頭道:「這傢伙還可以!」說罷出門而去、誰知就在這天的後夜裏、約有四更天的時候、在白塔寺附近的住戶、全都聽到那白塔上、有人在鑿石頭的聲音、人人全以爲奇怪、覺得這喇嘛要修白塔的話、爲什麼在這夜深的時候動工呢?誰也全都因爲夜深了的關係、沒有人出來看看、及至次日的清晨、有人見那小白塔上壞了的那一部份、有一個很大的很新的一個大鐵鋸子在上面。

後來 有人問那廟裡的住持、因爲什麼鋸白塔在深夜裏、那住持被問得莫明其妙、以爲我們廟裏本不會動工修白塔、如何這塔上會有了鋸子呢?旋經那東廊下住的那位老太婆、一說修白塔前一日有位鋸大傢伙的種種情形、人們這才倍到、這一定魯班顯聖、這件事、也不知經過多少年了、如果你要到了白塔寺裏、便會見到那白塔上面的那個大鐵鋸子。

言情小說　春夢秋雲

·青蘋撰·（五五一）

第五回　纏綿深情造因原是愛　迷離綺夢結果總成空

晚秋道:「你有什麼難心的事情、會不能再活着了呢?」玉蓮到這時候、顧不得許多、有心當時把自己的事情說出來、但又一想當着許多同學似又太不方便、遂即答道:「我的事情、不是三言兩語所能說盡的。」恨生道:「那麼你到我們房裏去詳細說一說。」玉蓮也不作答、站起來隨着他倆來到後邊房裏、分別坐下、晚秋又問道:「你到底爲什麼忽然大哭起來呢?」玉蓮見問、又是淚如雨下、嗚咽道:「我很對不起你們二位、因爲我始終不曾把我的眞實的隱痛述說出來。我所以來到北京、完全是爲了今天報上登着的投河自殺的那個凌志雲!」他這句話還未說完、晚秋和恨生都已嚇得跳起來、齊聲問道:「[illegible]?凌志雲?你怎麼認識他?」玉蓮哭哭啼啼的把一往的經過合盤托出、晚秋聽完、便覺心口疼痛、喉間發痒、哇的一聲吐出一口鮮紅的血來。隨着哎喲一聲大叫、竟自昏了過去。原來報紙上登的新聞、他已看見了。剛要問恨生、學生跑進來說玉蓮哭起來。這時聽玉蓮竟也是志雲的前度愛人、並且就是那妓女荷花豹變相、當時又羞又憤、便吐了血。恨生既未看見那報、也不知裏面的情形、只是聽見玉蓮述說之後、吃了一驚、既見晚秋吐血昏倒、不由大着其慌。玉蓮正在一字一淚的說、聽了晚秋這一聲、也嚇得魂飛天外、驚慌失措了。恨生搶住了晚秋、向玉蓮說道:「你快幫助我把他抬到床上去躺躺。」玉蓮幫他把晚秋掏到床上躺下、試了試他的呼吸還沒有斷、只是神志昏迷了。玉蓮急急說道:「這可怎麼辦呢?」恨生道:「你快去打電話給協和醫院、叫他們立刻派一位大夫來。另外給張校長打電話、請他即刻就來。」玉蓮連聲答應、跑出去分別打了電話。不大工夫、張校長先來到了、一看晚秋的面色蒼白、氣息短促、不由大吃一驚、轉身又見地上有一遍鮮血、更害怕得了不得、當向恨生問道:「蕭小姐爲什麼忽然病成這個樣子了呢?」恨生道:「事情複雜得很。你先不必問、等大夫來了給他看看、我再詳細對你說。」

趣詩

·蜀星·

胡光成者不折不扣之冬烘先生也。性喜弄文、對於詩詠實一竅不通。一日以端午兩字命題、與人聯句、詩曰:『蘭湯艾酒近端陽』、予友闋之、不禁莞爾、遂續三句曰:『近到端陽心更傷、你道傷心爲何事?碰見一個黃鼠狼』、聞者捧腹。彼輩從此又多加一個黃鼠狼頭銜矣、可謂虐之太甚!

談中國山水畫　—下—

·庚生·

中國山水 畫的不近情理、是它本身的問題、不怪畫家。因爲它的發展時就是如此、（也可以說就是如此的錯誤）。中國山水畫所宗的大師、是唐朝的王維（即是「詩中有畫、畫中有詩」的輞川先生）、王維起始畫山水時、他本來是寫生的。說到這裏、我想起五年以前、我到陝西藍田縣輞川訪王維故居的事。

王輞川在 秦嶺的東北部、是一座山谷、東接華嶽、西攬太白、山下是一條曲折漣的河。地勢頗高、景物優秀、若立在輞川之上、向下一看、就見重峰峻嶺、森林村舍、盡在眼底、眞像中國的山水畫一般。由此可以想見、王維當年在輞川居住時、一定是天天看那些重疊的峰嶺、變幻的烟雲、所以他除了作詩之外、還要把它畫出來、遂成了山水畫的起源。後人也就按照他的法則去畫、所以造了這一種鳥瞰式的山水畫。但是我們假定它是立在山谷上、向下望着的一種寫生、那便無起奇異了。

還有中國 山水畫中所寫的茅屋竹樹和水牛等等、非到南方不能看見、這也與王維的生活有關。由王維的詩集中可以看出、他曾到過江南、所見的茅屋水牛等等、他認爲新奇美觀的、自然會收爲畫料。

再說唐代 關中景物、不似今日那麼荒涼、由古書上可以看出、當年是「八水遶長安」、「樂遊原上花似錦、秦嶺一帶盡是竹林、」可知彼時關中輞川一帶的風景、定與今日之江南無異、也就是與中國山水畫所寫的沒有什麼差別。

我不是畫家、這篇文字也不敢說是中國山水畫的攷證、不過是由舊日遊輞川時所得的印象、而發出的一點感想而已。（完）

啓事

本月二十七日爲孔子聖誕、本刊決發專號、望諸稿友速惠鴻文!請在二十六日以前寄下爲盼!

蟈蟈

·棣華·

蟈蟈一名莎雞、產於河北田野、然近畿山內亦有、個雖略小、鳴聲却嘹亮、詩經載:「六月莎雞振羽、疏如蝗而斑色、毛翅數重、其翅正赤、或謂之天雞。六月中飛而振羽、索索作聲、古今註、莎雞一名絡緯、謂其鳴如紡緯也!俗云、絡緯雄鳴於上風、雌鳴於下風、而風化今人謂之絡絲娘、蓋其鳴時又正當絡絲之候。」

北京 人家、輒喜貯籠子內飼養、街頭巷尾、有小販賣者、呼曰:「聽叫的蟈蟈!」亦夏令昆蟲之一也!畫家旋取作畫材、「蟈蟈白菜」尤得一般賞鑑者樂道。入秋能苟延殘喘、惟已不似從前活躍、至八月西風颯烈、則盡命捐軀矣!

庚子 義和拳之亂、慈禧與光緒帝蒙塵西安、路經洛陽、有鄉人跪進一只蟈蟈籠子、用秫稭插製成樓閣亭台、奧妙逾常、具宮中形像、據稱窮數年之精力、亦殊不易、本擬赴京入貢、今駕幸鄙地、特來敬呈、太后愛玩甚悅、惜乃欽定把總、並賜千金、以酬其勞也!

麻勒吉

·棣華·

清順治 入關定鼎、遂亡明遺制、開科取士、惟分滿漢兩榜、滿人有滿榜、漢人有漢榜、據稱滿榜進階容易、漢榜出題嚴格、可憐種族不同、處於淫威之下、只好俯首忍耐、不敢稍反抗也!壬辰科會試、滿榜共取五十人、殿試一甲頭名狀元麻勒吉、二名探花折庫納、三名榜眼巴海、乙未科會試、滿榜亦取五十人、殿試一甲頭名圖爾宸、二名探花賈勤、三名榜眼索泰、入關定鼎只此兩科、後遂滿漢不分畛域、同列一榜矣!按麻勒吉姓瓜爾佳、爲清宗室、正黃旗人、後任江西總督、頗著政績、賜第某胡同、即今北京西四牌樓迤北路東麻狀元胡同、現在胡同仍存、惜府址不可尋索也!查我北京胡同名、多以人傳、如王大人、馬將軍、李閣老、汪太醫、石駙馬等胡同、皆爲先代朝臣所居、最近寒舍遷移、離麻狀元胡同不遠、因憶及麻勒吉、故信筆拉雜書之於右。

殘夜

·衡·

就在那夜桂香在那男子強力的擁抱中斷送了一切。到了明天、母親拿了二十塊大洋、是四張花花的票紙、他看見母親手中的五張票紙、不覺又回味那苦痛、就這樣開始了他的生活。

桂香裝飾得比前更俏麗了。同時已和男子發生不少短時期的關係。他有時想選擇一個嫁給了他。但那些男子們都那樣一接觸毫不怎樣留情去了。

就在今年夏季這個冰淇淋店新開、由女友阿梅介紹到這裡來做女招待員。他天天下午三點鐘到這店裏。店裏是出他六塊錢一月的工錢。同時他靠些小賬。晚上到三點鐘停止以後的時間是不能一定的了。

長篇小說　青天外史　—【八十九】—

無所爭齋主

六:桃紅柳綠池畔遇佳人

志強笑了笑道:「可不是麼!這濛濛潤可以稱爲最時代化的茶社了。一切的設備、沒有不迎合青年人心理。所以他們的營業非常發達!」說完這話、向他做了一個鬼臉。

牛萃芳道:「我總覺得這個茶社有點過於神祕!大概正經人是絕對不肯到這裏來的」

志強笑道:「這話也不盡然。照你這種說法、凡是到這裏來的就不是正經人了。那麼我們兩個人呢?」

牛萃芳振嘴笑道:「我看你就有點不正經!」

志強聽他居然這樣大方不拘的說來、不禁喜極欲狂、忙又進一步的說道:「你說我不是正經人、那你爲什麼理我呢?你這樣聰明、若是看出有不正經的地方來、絕對不肯結交、我是相信的。」

他倆只顧了談笑、也忘了要什麼、茶坊等不及了、拿着手巾把走進來遞給他們擦了擦臉、才笑問道:「你二位吃點什麼點心麼?」

志強吩咐道:「牛奶咖啡一樣來兩杯、再來些上好的點心!」茶坊應是不迭、轉身出去、一一拿了進來、便退出去了。

牛萃芳也不客氣、拿起點心來就吃、一壁喝着咖啡。志強也用匙子調着咖啡、兩個人都不作聲。

「由人」與「由命」

·沙辰·

薛仁貴在還沒得際的時候、王寶川曾和他父親鬧了一場亘古未聞的大彆扭。王丞相主張應該「由命」、寶川就竭力堅持「由人」。論說唐朝正是神權擴張時代、誰都以由命爲信、而寶川一年輕女子竟敢冒天下之大不韙、口出狂言立創由人論調、不能不令人咋舌。可是後來怎麼樣?到底王丞相那千古不移的定理在他姑娘的堅持下失敗了。

「由命」純係一種迷信說法、人都是喜勝而不喜敗的、偶然遇到點阻障、碰幾個釘子、心理就馬上抖起變化、他認爲這是「命中注定、無可挽回」如是瞎子先生就利用這點謬說、大談其人命、高論其終身、雖然在二十世紀的迷信解除科學昌明時代、這種由命論調却依舊能握住一般人的心理。楚霸王臨終還說「此乃天亡我楚、非戰之罪也」。可見從古至今在由命的坑洞裏不知坑殺多少英雄、傑士、佳人、才子。

命全在個人支配、年高病死那是勢所必然、買獎券賠本那是怪你沒抓到得獎的紙券、或者是搖彩的人用力大小快慢多少的關係。眼光長的做上一回幾十萬的買空賣空的買賣、幾分鐘會成暴富、如果眼光沒看準自然是家敗人亡。學生平常功課好而會致落第、那是天氣或者地方的關係、湊機會沒湊着、誰也沒想到是發在奧太子、那是時間的關係、歐洲大戰古代人絕不會知道現代這樣文明。所以這全在人爲使然、在於假設再堅持着由命

和長白先生新秋詩原韻

（雲凝）

▲秋風▼ 綠意紗軟透蟲聲、日暮寒生翠袖輕、底事西風吹不了、忍教思婦動離情。

▲秋月▼ 難得連宵宿雨收、一鉤新月一天秋、萬家燈火迢迢夜、玉笛無聲獨倚樓。

▲秋帆▼ 小樓日日數歸期、望斷西江不自持、隔岸遙看楓葉落、秋心還道片帆移。

▲秋柳▼ 飄零玉露三更冷、搖落江烟一縷輕、往日風流何處去、不堪回首憶淸明。

▲秋容▼ 重陽節近滿城風、白髮催人興不窮、難得芙蓉江畔植、秋來也自十分紅。

▲秋荷▼ 潤數輕鷗逐水流、殘荷花瓣自沉浮、形容憔悴君何苦、寄語來年再露頭。

打油詩

·長白·

▲秋陽▼ 一年節令感推移、日到秋來萬物知、早晚清涼亭午熱、縱然暴烈不多時。

▲秋桂▼ 秋來巖桂壓枝黃、月下銜杯自品量、俗眼休嫌花朵小、須知越小越芬芳。

▲秋草▼ 小草何須說短長?秋來最怕是風霜、相離咫尺榮枯判、籬下青青階下黃。

▲秋夜▼ 今宵明月又當頭、俯仰乾坤無限憂、逝水年華留不住、一聲蟋蟀報新秋。

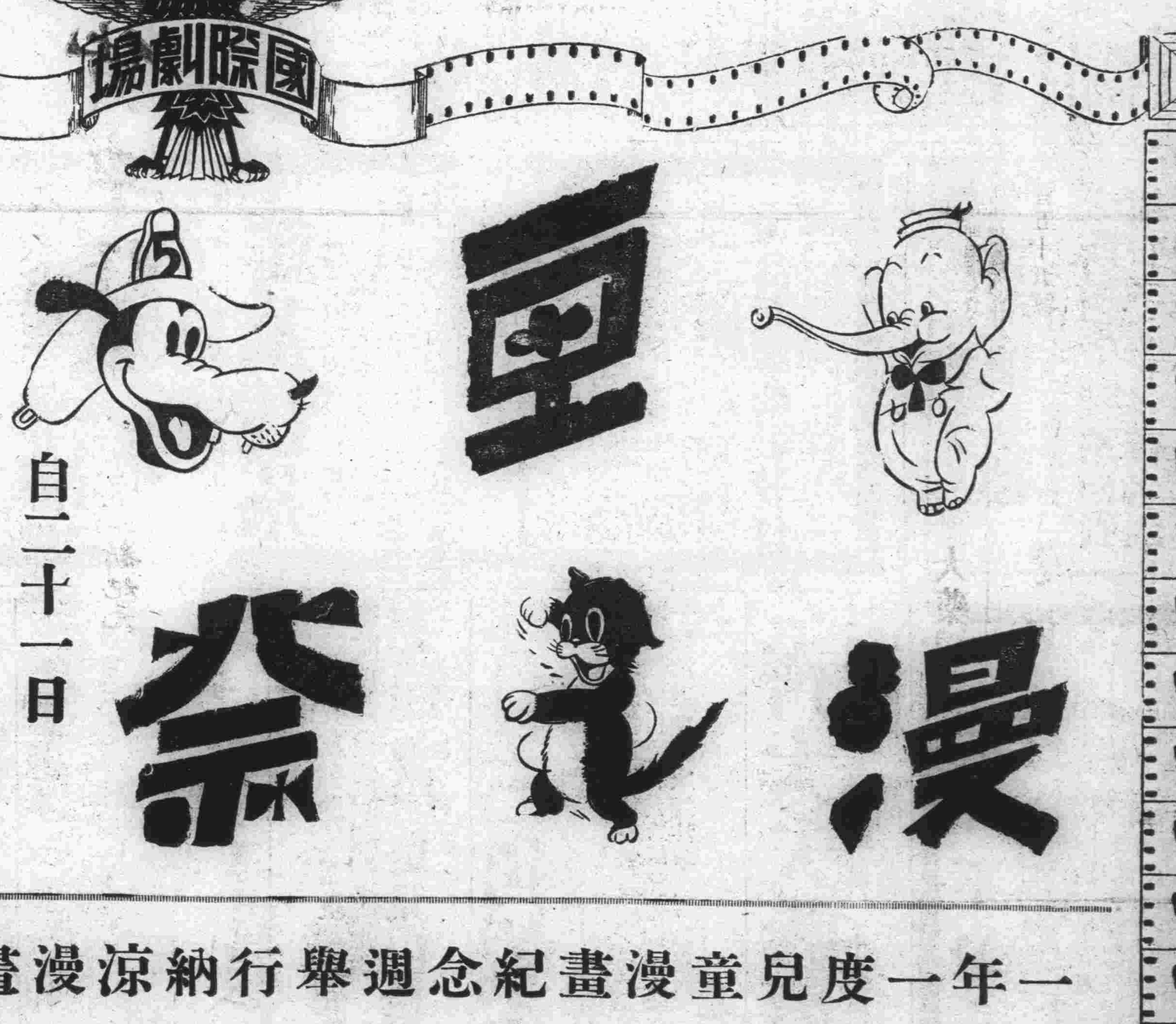

自二十一日至二十五日

一年一度兒童漫畫紀念週舉行納涼漫畫祭

歌舞映片

如蒙好評續演　史可林來夫

—上映次序—
一、朝日世界新聞影片
二、聽電波
三、漫畫　1孤兒之宴　2果餅賽會　3奇屋三童
四、休憩
五、歌舞映片　漫畫　4米老遇險　5衆獸之王　6米鼠之象　7黑人之吼虎

—上映時間—
平常　午後二時開始
星期日　十二時三十分開始

票價
樓下　四角
樓上　六角
優等席　一圓
小人　半價
軍人　一角五分

朝日世界新聞映片到着後接着上映

國際劇場　電話傳達用　六三六七號

娛樂

◇歡迎投稿◇ ◇稿酬現金◇

紀律化的娛樂

·愼思·

海錯山珍

誰全都知道這是美味，但是不可多用，如果每飯珍饈雜陳，則不待感覺不到味之美，反能使人生厭。卽以娛樂來說，必須有相當的調劑，然而才能感到愉快。假使每天混在娛樂場裏，無論是多們好玩的人，久而漸之，也要覺着太乏味了。所以說娛樂必得使之「紀律化」，在精神方面，可以得到眞正的快活，在實力方面，可以不與浪費。

然而怎樣

才能紀律化呢？這是要在自家有一種相當的打算。譬如整天價在公事房裏忙的人，除去吃飯和睡眠的時間而外，簡直的不得片刻之清閒，在精神上，自然會感到疲倦，必要在可能的範圍以內，以娛樂來調劑一下子，無形中增加不少「生活力」，娛樂之與人生，固不是如同衣、食、住，三大要素那們重要，也得說是人生的要素之一種。友人張君，他在一個大公司裏服務，他所認爲的娛樂，一、是看新小說，二、是看電影，三、是打牌，雖然他的工作忙的不可開交，他卻把娛樂節目，支配得異常有紀律。

他是這樣

兒作的，每天下了班，總要到馬路上走走，一來是散散步，順便也可買些應用的東西，在他夜晚睡眠之前，看一小時的書，最晚在十一點鐘便睡。每到星期六的晚間，找幾個要好的朋友，打上四圈牌，這四圈牌的輸贏，每人以一元爲限，勝利者以其所得，買些東西大家吃吃算完。星期日，帶着自己的太太和小孩子，到電影院裏去看一場電影，這樣兒他幹了三四年，如果沒有什麼意外的事情，他是決不變更他那娛樂的節目。請想，一個人的娛樂，能夠這樣的有紀律，是多們有益於自己的生活呢？

娛樂誰也

不能把它當作一種毛病，是要在人能支配娛樂則不爲病，如人爲娛樂所支配，那才是一種痛苦呢！話再說到女人方面，根據着男女平等的原則，女人也得使之有相當的時間去娛樂，那更得使之紀律化了，萬不可使之沉溺於娛樂場所。再退一步說，也不能任意的隨時去娛樂。須要知道，女人要是把娛樂當作了「生命線」，不特家庭方面瀕於一塌糊塗，那簡直是走向墮落之門，自尋毁滅！幸時代的婦女們，好生的加以思量，幸勿以余言爲河漢！

舊劇的展望（續前）

·虔生·

……、舊劇既然形成爲一種學問，走到高級社會裏去，同時也就離開了民衆，這卻是一種危機，而且是正在逼近的危機。例如梅蘭芳馬連良等人，到上海雖備受歡迎，但不敢在那裏常唱，上海人還是喜歡聽他們那「全本西遊記」和「火燒紅蓮寺」。各埠亦皆如此，若不排新戲、裝佈景，是不能受人歡迎的。卽如「舊劇之海」的北京、現在竟容丁葉仙的山西梆子、和白玉霜的蹦蹦戲賣滿座，程硯秋馬連良反不能每天的演唱，這豈不是舊劇眼前一種很危急的現像？

……則寡合」、崐曲「曲高」因是而被淘汰。舊劇多半是些歷史戲、無甚立意、所以一般知識份子都被話劇和電影吸收去了。又因爲舊劇不屑於使用佈景（「外江派」爲舊劇的下流）、雖以滿足觀衆的好奇心、而一些細膩的規矩的象徵的動作、又爲一般門外漢所不能了解。這樣一來、觀衆就不得不舍此而看別的熱鬧去了。因爲戲劇不僅是一種藝術、它還是一種娛樂、究竟是研窮藝術的人少、爲娛樂而來的人卻多。

……舊劇、對此早就感覺到了。……中的鉅子（名伶）、他們知道拿「硃砂痣」、「定軍山」去壓軸子是不行了。所以他們也極力的搜羅戀部的老劇本、並請文學家根據歷史、或是前人的小說編排新劇。所以梅蘭芳有「廉錦楓」、「俊襲人」、「太眞外傳」、「霸王別姬」等等。尚小雲有「秦良玉」、「摩登伽女」、「林四娘」等等。程硯秋有「青霜劍」、「碧玉簪」等等。荀慧生有「香羅帶」、「還珠吟」等等。馬連良則排演了「要離刺慶忌」等劇。總之、假使這些舊劇名伶、不演這許多新戲、他們也是無法支持的、也是難以戰勝那些「全本西遊記」和「火燒紅蓮寺」的。

……舊劇並沒戰勝了那些外江的、胡鬧的戲。然而、因爲這些名伶所排的劇本、依舊是有古書古史作根據、而且辭句更比原有的舊戲、還典雅而藻飾、甚至比崐曲還要難懂了。況且劇情還是不熱鬧、像這樣、能夠把多數的觀衆奪取回來嗎？

……總之、舊劇的藝術成功、就限到住了它的發展、現在要叫它放棄那從容而不過火的做工和巧妙的腔調、去用佈景、去胡亂表情、去賣那又尖又亮的嗓子、去七亂八糟編些新奇古怪的戲劇、那不惟可惜、而且也根本不可能。不過、也須要記着：舊劇（皮黃）之所以興起、是因爲它比崐曲通俗、比秦腔熱鬧。現在要想能夠不失敗、還是必須編些火熾的文武帶打的新戲、辭句更須要通俗。（完）

楊小樓之冀州城

全部冀州城 爲今春新故之重頭戲、係武生泰斗楊小樓傑作之一。全劇本事、與三國演義所載、楊阜借兵破馬超之章回、不相上下、自楊阜借兵求救、曹操升帳、至姜敘別母、楊阜詐降、馬超中計、妻子被戮、雙方苦戰、馬超敗走止。

楊初排此劇 時、係於清光緒、庚子後、搭寶勝和班之時代、首日公演、在北京前門外中和園、以黃潤甫飾曹操、張淇林飾馬岱、孫怡雲飾馬妻、錢金福之姜敘、韓樂卿之楊阜、王長林之梁寬。

小樓之馬超 白靠素甲、威風凜凜、有勇無謀、頗合馬孟起之身份、前部唱念固佳、而城下一場、見妻子被害之搶背、尤爲一絕。不數年、潤甫、樂卿、洪林等先後物故、配角乏人、小樓偶一演之、則自姜敘別母唱起、前半部則馬前矣。

民國廿五年 六月間、楊與郝壽臣、正共組永勝社合作、經郝之提議、重排全部冀州城、以饗顧曲者、以郝之曹操、遲月亭之馬岱、及劉硯亭之姜敘、王福山之梁寬、許德義之楊阜等、配搭之完全、亦頗可觀、熟後、在吟爾飛、中和等園、演唱多次、諸顧曲者、方謂絕響老戲、又可再覩。

乃時僅年餘 小樓遽歸道山、（去歲）楊郝曾排全部康郎山、本事係採自說岳傳中、楊飾曹成、郝飾牛皋、李洪春飾岳武穆、排成僅公演一二次、同歸於烏有。人亡劇絕、令人生不勝今昔之感、今後欲觀此文武并重之佳劇、只有待李萬春而已！（菊子）

關於楊菊蘋

·王廣先·

◇梅蘭芳的◇ ◇五個神色◇

楊菊蘋自在大舞台獻藝以來、已數十日矣。本來在多數的觀者之中、酸甜苦辣、各有所嗜。譽之者固然是有、非之者也不乏人。拿一個人來應付這多人的口胃、也實在不是件容易的事啊！據我個人的觀察、說眞的、以菊蘋的扮相之秀麗、與本錢（嗓子）之充足、不能說不是上駟之材、倘能利用固有之天賦、用工深造、將來不難成爲第一流的好角兒。

唯菊蘋計不出此、近日來每次演劇、似乎有些敷衍了事之模樣。類如本月十六日夜、所演之玉堂春、起解時、竟把「思想起、當年事好不傷心、想當年、在院中、纏頭似錦、到如今、只落得罪衣罪裙。」三句慢三眼抹去、像這樣偷工減料、在「蘋」固然覺着省力氣、隨便蒙混過去、觀衆未必聽得出、殊不知蒙混觀衆事小、習慣成自然、這樣下去、實於個人前途影響很大、要知道藝術是不進則退的。況觀衆中豈皆是「看熱鬧」者流。

在起解末尾「左也恨來右也恨、洪洞縣裏就無好人」之前、似乎又抹去兩句正三眼、頗爲該劇減色。

在唱「唯有崇爹爹是一個大大的好人」時、對崇解差的動作更爲失當、蓋蘇三此時因着一句話惹惱解差、心懷恐怖、絕不是「咳么么……你是我一個人的宋大爺呀！」的閻婆惜身份、玩弄他乾爹的腦袋、於劇情劇理、豈是吻合的？三堂會審幾段唱工、雖有幾處冒調、尚屬小疵、所可惜者、就是他的作派方面、在「蘋」個人本來有獨到處、可是他偏要處處模彷他爸爸小楊月樓、弄的畫虎不成、連自己原有的長處也抹殺了。

這一點、不能全盤的怪「菊蘋」個人、因着他

「說水滸的」藝術

·沙辰·

五官四肢全用數百樣人物畢現 鼓鏈鋼板並揮十八般兵刃齊來

「說水滸」爲北方下級社會的一種藝術、普通看水滸只能在腦海裡造出些形像、領略紙上那點墨美、你要聽『說水滸』呢？在說書人的百般形容裡、較看水滸得到的印象、至少要深十倍、眞可謂『有聲有色』。

在北京的天橋、濟南的新市場、大觀園、青島東西鎮破爛市、你都會看到這樣的人物、一層擁擠的人圈裏、一個帶有浪漫色彩的傢伙、歪帽、露胸、一手持鋼板、一手拈鼓鍵（或陰陽竹板）、他要一說到：『武老二一瞪殺人眼』、眼立刻像鷄蛋、話格外顯的雄壯、騰胸舉首、奮臂揚眉、要一換解役說話、那形像立刻變了、笑嘻嘻的臉、弓着腰、謂諛帶雙竅也。

、垂臂、曲膝、一口甜密密的話兒、再提到張青、孫二娘、蔣門神……又是一番表情。

同一時的一個武松、在怒着演出的景象絕不相同、武松摔楞劈枷的當兒、你看他把兩手往膝上一磕、再做出用力的模樣、兩片鋼板往地上一擲、在酒館吃飯的時候、刀槍劍戟十八般兵刃響聲、他只用那兩片鋼板、一根鼓鏈、比比畫畫、叮叮噹噹、無一不得手應心、

就他嘴詞中說到做飯器具、做的米麵菜蔬、百樣執事儀仗、千般兵刃交接、景、物、人、說的無一處不細微絕頂、

有人說：「凡說水滸的都有秀才的學問」、不過因爲「說水滸」中有許多近乎淫而不堪入耳的地方、所以它終於不能登大雅之堂、只能成爲一種下級社會的玩藝了。

北京劇報

△名伶高慶奎現入北京劇曲學校教戲、第一齣爲學生排其拿手戲「哭秦庭」。

△名老生孟小冬、及青衣花衫梁秀娟現今態度消極、都有棄卻舞台生活之意。

△花旦毛世來於上月由滬返京後、自行挑班、組織「和平社」其配角有青衣、陳盛蓀、老生沙世鑫、武生徐振珊、裏子貫盛習、文丑貫盛籍、武丑艾世菊、小生陳盛泰等、首在吉祥戲院演唱大英杰烈。

△老旦文亮臣之死、關係因與其家人嘔氣所致。

△戲校青衣傑才趙金蓉已於上月出科，公演於華樂戲院云。

「郭楊」「徐楊」訂婚之謎

近年以來、也許因爲社會進化太快了、人們的造謠之技巧的進步、眞是「日千里」。這種人他眞能把沒有影子的事、說的如龍似虎、使一般人墜入五里霧中。咱今天借着娛樂欄說一說近日來娛樂界裏甚囂塵上的兩則消息、卽「郭楊」「徐楊」（銀蘭芳本姓楊）四家的訂婚事是也。

自從「郭楊」訂婚的消息傳之於先、「徐楊」訂婚的消息繼之於後、聞者對之莫不疑雲疑雨、連本記者也成了「張天師叫鬼迷着」、不知其究竟了。嗣經向各方探詢，始得底細、玆述之、以爲一般關心者告。

「郭楊之訂婚、曾有是說，但離事實尚遠、蓋郭固不成問題、而楊個人正在愼甚考慮中。因楊菊蘋家庭爲新制、婚姻自主、個人以終身大事、非同小可、豈可冒昧從事、對對方之人格與品行、覺有詳細考察之必要、結果、楊對郭有不滿處、訂婚事、亦成海市蜃樓矣。

『徐楊（銀蘭芳）』婚事、爲絕對無影事、蓋楊處於舊家庭、婚姻操之於父母、且條件太刻、無論其同誰結婚、最低須有聘禮兩千元、保證金二千元、徐菊華縱流水有情、而自愧力不足何？

總而言之、該伶等訂婚之說、不知爲那路神仙、所颳之颶風也。（大王）

「馬連良暴卒」

—誰開玩笑？—

鬚生馬連良、經黃金大戲院邀約南下、原定六日首途、嗣因故展期一週、在九日突有驚人之噩耗傳出、謂、馬（連良）突染急症逝世、聞者莫不驚詫、一時馬寓之電話應接不暇、咸爲問及傳出之噩耗、是否爲實、斯時馬寓以事出非常、究不知事從何起、一時以訛傳訛、倏時間鬧得滿城風雨、是日馬伶正與滬上約角人孫蘭亭同謁北海、作夜月之遊、當時尚不悉外間有此謠傳、及於遊罷往西來順飯後返寓、始悉其情、當先分電各報闢謠、謂事出無稽，然究不知何人弄此惡作劇之把戲、以淆亂聽聞。（毅忱）

名伶軼事

（逵觀）

譚鑫培 架子素大、視後進、選擇配角尤苛。後起之劉鴻聲、初未敢與譚配戲、迨露頭角後、始與譚配演捉放、尚切囑『試試脊別砸了。』演畢譚謂：『這孩子還能對敷』。譚尤忌配角博采聲、其氣燄可知、故有譚貝勒之稱。譚少演武生、後改鬚生。

晚清某年 譚演翠屏山帶殺山、和尚一角因王長林臨時未至、文武丑角無敢應者。時短打武生遲月亭願任斯角、惟索戲份五十兩外、尚須老譚貼銀五兩、否則不唱。老譚只得應允、人謂曰：『這海和尚比石秀還值錢、眞貴行市。』然亦無可如何也。

蓋老譚 去石秀、要刀一場、刀法如急風驟雨、又用眞刀、設和尚工夫不到、卽有刀下做鬼之危險、可知與名角配戲、無眞實工夫、固不敢嘗試、有眞實工夫者、有時亦要挾名角也。傳譚某次赴津應上天仙之聘、配演各伶赴站迎接、譚漫不爲禮、且謂當面恭維人者、暗地必罵人、因頗招怨謗、羣思有以報之。會譚之跟包未至、暫由該園代備、羣以金賄跟包爲檢理一切器具時、設法挫之。

是晚譚 演文昭關、伍子胥例應佩劍、而跟包反掛以刀。然猶譚出場時、已知爲刀、從容登場、其子小培、見狀大窘、乃譚唱至：『過了一天又一天、心中好似滾油煎』時、改爲『過了一朝又一朝、心中好似滾油熬、腰中空掛三尺刀、眼前仇人殺不了。』台下采聲雷動、其眼前仇人云者、蓋不僅楚平王、卽作弄之人亦似在內、所

八只汽缸乃指以較低之費用較少之時間爲更多之工作而言

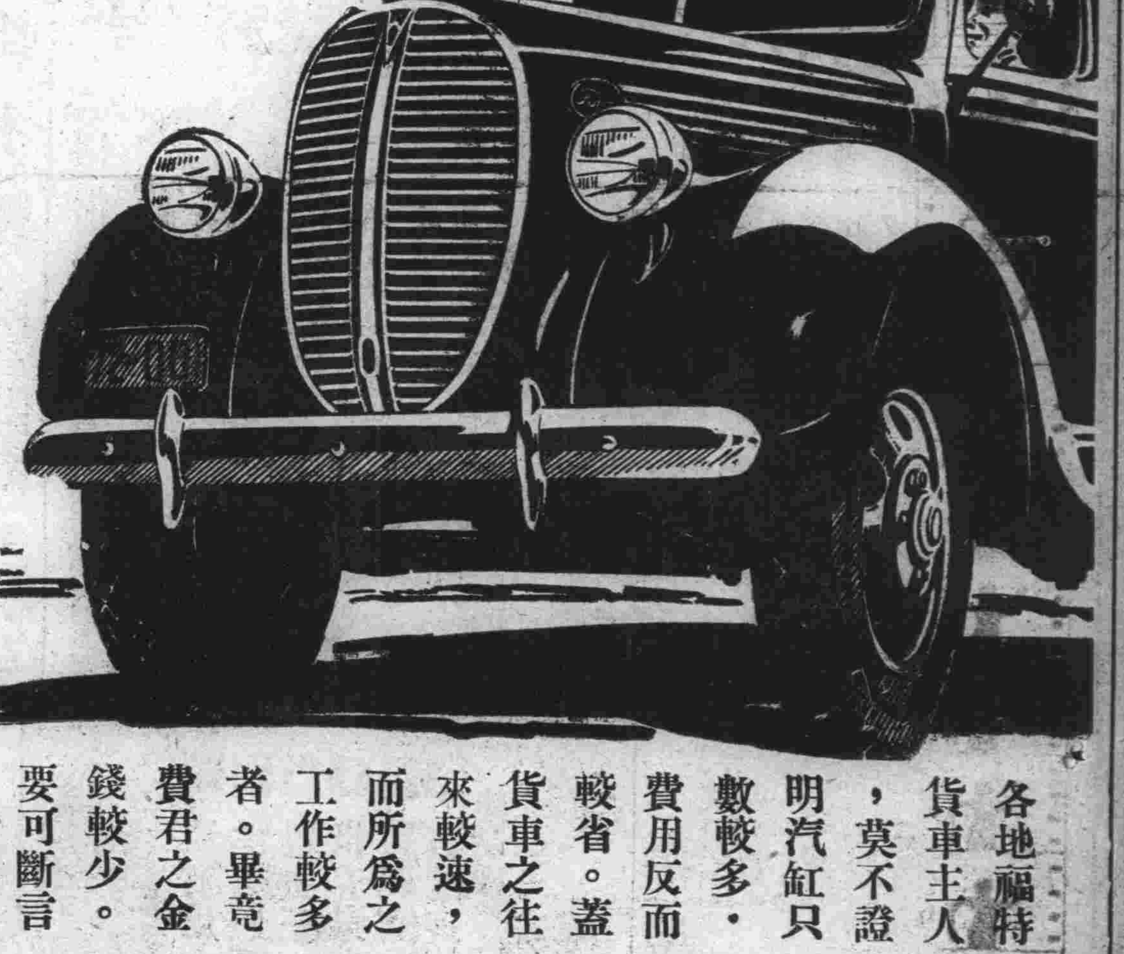

在貨車經濟史上開一新紀元。

各地福特貨車主人，莫不證明汽缸只數較多，費用反而較省。蓋貨車之往來較速，而所爲之工作較多者。畢竟費君之金錢較少。要可斷言。福特V八、卽此種貨車也

福特V八貨車

具額外之效用 兼額外之經濟

三種輪基——
一一二英寸
一三四英寸
一五七英寸
足以勝任沉重之載貨

青島經理處 仁德有限公司
中山路二十九號 電話四八八二號

上海福特汽車公司啓
上海福州路江西路角亨密爾敦大廈

營業科目

五金部 五金機器黑白鐵管鐵板絲紡織礦山鐵道用品洋灰油漆自行車及各種零件建築材料工業材料
雜貨部 各種香皂各種化粧品各種花布各種白粗細布洋針殺蟲藥水各種雜貨
土產部 落花生 生油 生餅 吧田粉 麵粉 白米 砂糖 麩皮 綿花 各種雜糧

大青洋行本行 青島冠縣路三號 電話二〇二二、二〇一一號
冠縣路五號零售部 電話五七二四號
奉天路六十一號東鎭支店 電話二五〇二號
支店 大連 濟南

嶗山晶石眼鏡老店

本店自造嶗山茶墨水晶新式眼鏡歷史悠久經驗宏富平光近視老少花鏡凸光灣形鏡片式樣繁多不及備載物質精良養目効力偉大定價特廉不合回換餽親遺友是高尚禮品

△外埠函購惠款卽寄▽

緊要聲明

本市及外省小號原無分號並代理處屢有冒充小號名義以假混眞者請各界認明小號招牌仿單庶不致誤

青島卽墨路西首五十五號
三山誠眼鏡老店啓
電話五八六三號

三陽樓合記受盤聲明

逕啓者敝人今經日本大律師森原先生之證明及二分局劉巡官到場監視轉報總局備案用價銀六百元承買三益堂留置三陽樓漢記之鋪墊當時銀物兩交今仍在膠州路七十一號開設三陽樓合記酒樓現正裝修門面粉刷房間以俟完竣擇定開幕日期再行登報露佈前三陽樓漢記之一切內外債務及禮券概與敝人無涉特此聲明

三陽樓合記主人莊世深白

大仁堂 立愈久淋 白濁丸

此丸治淋神藥無論新久白濁下淋精糊馬口尿道刺疼小便數頻紅毒邪熱便白淋血寒濕下注淋後偏墜虛淋濁症常年不斷凡淋病用千方百藥治不好洗療注射不見效此丸只用一盒病卽愈百發百中每盒二元大盒四元（證明保好一準有效）

大仁堂 花柳清血 解毒丸

專治五淋白濁撒尿刺疼小便腫痛潰爛楊梅毒瘡魚口下疳梅毒入骨筋骨疼痛週身濃包漏身紅疹梅毒痔漏疥癬傳染婦女一切毒症新毒老毒復發多年梅毒未除根者功能清血解毒消腫鎭痛根本產除全體毒菌搜淨骨髓血中毒一根功效奇特保證有效一付除根定價單料每付六毛加料一元

大仁堂 婦女 破血丹

此藥專治婦女經閉不通數月不見聚成形大血蠱鬼胎邪病腹中積雜疾癖病凡婦女水不下死胎腹內塊痛一切氣病用其病立見之病胎不下一切百付重者三付千方百藥治不好此丸只一元孕婦忌服每付三元單料一盒保好無效退洋

調經止帶丸

不調經期百病因之而生面黃肌瘦疼頭暈肚痛赤白帶下之症一盒保好每盒二元服法另有詳單 帶久而最傷元氣月經因之飲食無味有時燒冷腰腿酸常服延年每付四毛

青島分銷處 太和春 金鄉路 萬春堂藥店 高密路 福海藥房 黃島路中間 台東鎭威海路 新民藥房 天津路 成記藥行 雲南路 泰和堂

北京大仁堂大藥房開設濟南緯六路北口

京都慶豐樓 包辦酒席

北京路三十五號 電話二九七九

樓下新設小吃部
各樣冷葷每盤一角
應時炒菜每盤二角

德利兒

特怕之淋病 惟有淋病之病患者所排除之尿內夾代之膿汁在顯微鏡下檢驗之有無數之淋毒菌存在此菌實是一種繁殖之如其患淋者有想不到之驚險此菌一日盛之一日後久而不治有不能種子之望故人云不孝有三無後爲大此所謂也再重之卽有生命之難保如要救之請服用此藥能去一切愁事特爲告之

德利兒之特効
一、服用德利兒第一天時尚未見有其他變化
二、第二天早起小便時卽代有藍色尚有很膿之菌汁感覺爽快乃德利兒之功效達到小便後卽比第一天
三、第三天就比第二天好之粘汁徵菌亦少可見効力
四、照第四天再驗之又比第三天更少
五、第五天再驗之可保小便清之淋菌膿汁一服用之第五天切斷根可見德利兒比其他之藥大不相同之點

專治：五淋、白濁。婦人赤白帶下。陰門炎淋毒性尿道炎。男女新久淋副睪丸炎等

青島經理處 中西大藥房 華堂大藥房 川岸大藥房 金星大藥房 濟南總經理 寧洲總經理 新民大藥房 成大藥房 美華大藥房 萬康大藥房 各大藥房均有出售

總行上海五大藥房

經濟

攜帶千元以上紙幣旅行者 須領海關護照
違犯匯兌管理法將款沒收
攜銀券五百元以上亦須領護照

內地各處旅行者、若擅自攜帶一千元以上之日紙幣、（即金票）、即犯滙兌管理法、比如若自青島往其他地方旅行時、須經膠海關及天津海關發給護照、若不攜帶此項護照、則其攜帶金錢、即爲沒收、試舉一例、最近有某日人、未領護照、而攜帶現金一千二百元、欲行赴港、事爲稅關吏悉、乃全部予以沒收、如携帶日金一千元、聯銀券五百元以上時、法律規定、須領護照、故一般民衆應十分注意云。

南京市擬設地方銀行
俟基金籌定、即可能實現

南京通訊　京市政督辦公署以京市原有銀行、均遷漢辦公、爲應事實之需要、擬籌設京市地方銀行、以爲調整金融之樞紐、聞計劃極爲愼密、惜以基金未能即時實現、刻正努力策劃中、冀於最短期間實現云。

浙皖綠茶 評定等級
貿易會倩人評定

上海通訊　貿易委員會統制全國茶葉後、組織富華公司收買全國紅綠洋莊茶、運港向海外直接推銷、今祁門寧州等處紅茶及兩湖茶等、均已運港輸出、至於安徽路莊茶浙江平水茶、經上海洋莊茶業公會請求後、貿易委員會已規定通融辦法、記者向茶業界探悉、關於路莊平水茶之評定甲乙、至等級事宜、貿易委員會已請專家汪振寰担任。汪氏行將由港來滬、以前由甬裝恩德輪運抵滬之平水茶一萬三千箱。暫堆存棧房俟評定等級方准出貨、規定甲種貨運港專銷俄、乙種貨准由茶棧自由銷售給英美等國、地點滬港均可輪出云。

日華實業協會
靜觀態度變爲積極行動
將議日華經濟調整方針

東京十九日同盟電　日財界有力者組織之日華實業協會、事變發生以來、向即持靜觀的態度、而最近因日滿對華經濟復興工作、着着進行、同時中國財界要人間、亦以漢口陷落在即、中日經濟提携之態度、乃益形認眞、故決定拋却從來之靜觀的態度、與中國側面之要請相呼應、準予以積極的考慮、不久當於東京招集幹事會討論關日華經濟關係之回復調整之根本的方針、而第一着手事以爲以前九月訪日中國經濟使節團來日機會、而創立之中日貿易協會置事務所於東京上海之機能、恢復常態、而開始其活動、而因日華實業協會並中日貿易協會會長兒玉謙次氏、以現職兼任華中振興會社總裁之關係、且又正當華中振興會社方形創立之際、對日華經濟提携之日華實業協會之今後之活動、頗堪期待云。

滬匯兌市況
購買者過多

上海二十日同盟電　滙兌市場因匯兌購買過多、尤以中國銀行方面、由英國系銀行仍舊陸續在購買、對英已達八便士二分之一、對美十七美金四分之一、對日六十元（暗盤）開盤稍爲上騰、紙幣賣價九十元、買價九十元五十錢、金單位二二九元九角

日滿華綜合整理 生產擴充計劃
各關係當局關於細目屢次折衝
該案九月中當能審議完畢

東京二十日同盟電　關於綜合整理日滿華三國之產業計畫、而整備長期戰下之經濟體制之、生產擴充四年計劃案、今年七月日政府企畫院案已見成立、爾來關於該案之細目與滿洲國華北當局、並關係各省事務當局、及其他民間產業當業者、屢行折衝、頃該案之審議着着在進行、觀測九月中當能全部審議完畢、是月中當能附閣議而正式決定、該案爲對石炭、石油、鐵、金屬等各原料品各以四年期間飛躍的擴充其生產對應極東新事態而將重點置諸重工業部門擴充之綜合計畫。

四方蒙古路 水龍所完成

因青島自來水管理局、四方蒙古路之水龍所、業已完成、一日之送水量、已達一萬九千噸、自今日起、水飢僅始行除却、市民乃皆喜形於面、水道局爲應付今後人口增加時計、尚在計劃水源地復舊土木擴張工事、及施設一大貯水池中。

察南煤炭 標準價格
察南當局規定本月份起施行

張家口通信　察南當局、以煤炭一項、爲民生必需之物、事變後因一時交通不便、煤商竟有乘機高抬貨價出售情事、現在交通既已完全恢復、一切運輸、均已暢行、當局誠恐煤商仍有不肯減低價格者、於一般市民生活影響極大、因特將煤炭一項、規定標準價格、自本月份起施行、茲將其價格列後、大炭每噸十二元一角、大同混合炭每噸十一元一角、煤塊每噸十一元六角、烟混炭每噸九元六角、貢塊每噸十二元一角、貢混合炭每噸八元一角、保安貢混合炭每噸九元五角。

大批日火柴 即將運華
救濟各地恐慌

北京通訊、自去歲事變以後、華北各省市製造火柴公司、或停或閉、僅存數家、故供不應求、價値暴漲、友邦爲救濟此項恐慌起見、近經大阪廠商、將製齊火柴、日內裝船運華、分在大沽、青島、龍口各埠卸貨暢銷、據所得電訊、此爲第一批、以後將各批即源源而來、以濟急需云云。

蕪湖商情近況
中央市場各種蔬菜昂貴

蕪湖通訊　蕪湖中央市場所售各種青物蔬菜、係由該場主任劉桂林、青物總經理周友池、任意壟斷、故其售價頗昂、自治會以該場實有妨礙貧民生計、社會治安起見、當迭令該場主任劉桂林減輕價目、曾經詳誌本報、茲聞該場所訂市價甚昂、售賣隨時抬高、置自治會之令文爲廢紙不但不遵命減輕、反藉以來源稀少、一律加價、是以該場日前特呈自治會批准、朱會長據呈後、當即嚴予駁斥、茲錄原文如下。令中央市場劉桂林、呈悉、查青物市價昂貴、妨礙貧民生計、迭令減輕、該場置若不聞、已屬藐玩、竟反請加價收買、尤屬有意壟斷、除所請不准、如果發生糾紛、仍惟該場是問云云。

倉庫存粮 嚴禁盜竊

蕪埠居長江中流、富產米之區域、皖省之米粮、概係由蕪湖出口運輸、事變後、查蕪埠各倉庫堆存米粮、爲數甚鉅、業由憲兵隊封存、惟近來時有不宵之徒、盜竊搬取、胆大妄爲、殊堪痛恨、刻由憲兵隊長吉原喜助諭令警察局飭屬嚴查具報、警局奉諭、除出佈告仰民衆週知外、並分令各分局遵辦毋稍違誤云。

復興商業 速成商會

蕪湖自治會有鑒復興市面爲當務之急各商店復業者、已達二千餘家、各自爲謀、毫無統系、須急速成立商會、該會曾致函牟達初等迄今仍未組織成立、而各業同業公會已成立者有雜粮公會及醬坊公會、均月前相繼成立聞雜粮公會主席何堯庭、醬坊公會主席朱介眉云。

山東烟業株式會社 下月即可開市
目下正在着着進行中

原料煙葉之配給統制機關之山東煙葉株式會社、準山東滿州東亞煙草公司以下關係日人業者、九社共同出資、以資本金三千萬圓、創設此種計劃、月下正在着着進行中、不久當由關係當局、正式設所、故預定最晚不過九月上旬、既能開市、其頭社松尾晴見氏（現東亞煙草會社常務）當行就任云。

烟台營業稅局
王繼文任局長　省公署已加委

濟南本報特約通訊　魯各市縣營業稅、均至開征之時、除濟南、德縣、濰縣、周村等均已派任局長、至煙台營業稅局局長、由烟台市長張化南遴選呈請省公署委任、茲已保選王繼文爲局長、已經審查合格、並經省政務會議通過、已正式加委云。

粵貨難銷 民怨日深
藉水路運輸恐亦難實現

香港電訊　因日連日之空襲、粵漢鐵路之輸送力、著然減少僅保以少數貨車運輸軍需爲第一主義、故一般商民、運輸商品極難、因之由廣東向北、雜貨、并日用品、又由北面南下之農產物等、皆利用現在增水、以水路往來之模樣、然而此亦至秋季減水期、則亦屬不可能、今也以廣東爲中心之住民等之不滿、益形激烈。

小麥增產計劃
東亞農林協會審議
對於華北及滿洲輸出　有積極求一解決意向

東京二十日電　以爲十五日在日農相官邸舉行之東亞農林協議會總會之協議案、日農林省、提出之小麥問題、十六日之小委員會業已審議、關此小麥增產計劃之前提之對華北及滿洲輸出辦法、擬求一解決點、有積極意的意向、故小麥問題、想與米穀問題同樣其審議、當能白熱化。即最近之小麥之內地生產額、僅不過一千萬石前後、將來即使於華北滿洲樹立自給自足計劃、着手增產、其目前之需要、仍須依存內地、故日本內地、亦有增產二三百萬石前後之必要、然華北及滿洲因生產費關係、絕對不能與濠麥以及其他外麥對抗、故當樹立日滿華小麥增產計劃之際關此所希望華北及滿方能確立確乎之整調方策、其審議經過頗堪注目云。（寫眞即該協議會開會情形）

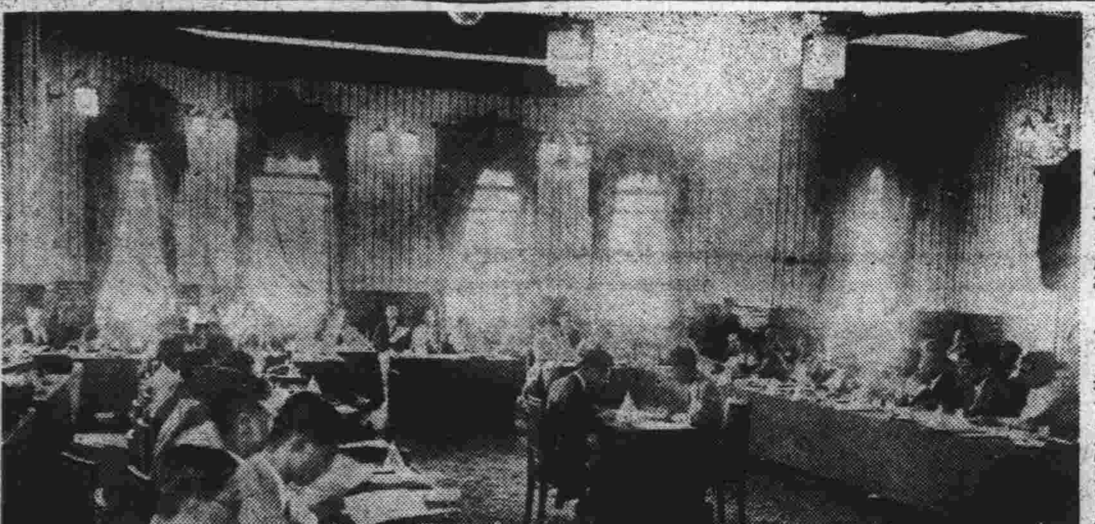

內外市況

本市市況
（八月二十日）

現貨交易

○生米 10·6 成1000包
○生油 22·0 成450簍
○生果 未成
○大粒生米
○棉紗
20支 仙桃300·00高299·00低成8件
16支 銀月297·00 高296·5低 成7件
寶來296·00高295·5低成5件
十全297·50 成3件
32支 宮女344·00 高347·00低成3件
寶船345·00成2件
龍頭細布11·90成3件
彩球細布11·95 高11·85低 成16件

期貨交易

○生油前場

八月	無市
九月開	22·0
最高	22·0
最低	21·80
收盤	21·85
成	10車

○生油後場 無市

○棉紗前場

八月開	303·75
最高	303·75
最低	303·00
收盤	303·75
成	120件
九月開	310·50
最高	311·00
最低	309·00
收盤	310·20
成	1550件

海外市況
（八月十九日電）

○倫敦銀塊
現貨 19又8分之3
遠期 19·又4分之1

○倫敦金塊
142·06又5分之1

○紐約匯兌
對英 4·88·又16分之3
對日 28·48
對華 17·16

○美國棉花

現貨	8·42
十月	8·30
十二月	8·37
一月	8·36
三月	8·39
五月	8·38
七月	8·37

○印度棉花
白路去 休市

○市俄古麥

九月	64又2分之1
十二月	66又2分1之
五月	69又4分之1

○倫敦匯兌

對上海	8·又4分之3
對日本	1·2
對法國	178·75
對紐約	4·87·87

○紐約銀塊
公定價 42又4分之3

○大阪棉花 前場開盤

八月	51·00
九月	51·25
十月	51·50
十一月	51·57
十二月	52·70
一月	53·60
二月	53·90

○大阪人造絲 前場開盤

八月	89·40
九月	89·20
十月	89·10
十一月	87·90
十二月	87·60

○大阪棉絲 前場開盤

八月	199·50
九月	198·90
十月	198·30
十一月	190·90
十二月	197·40
一月	196·60
二月	197·00

○大阪棉花 前場收盤

八月	51·00
九月	無市
十月	無市
十一月	51·75
十二月	52·75
一月	53·55
二月	54·00

○大阪綿絲 前場收盤

八月	199·60
九月	199·20
十月	無市
十一月	198·50
十二月	197·90
一月	197·40
二月	197·90

○大阪人造絲 前場收盤

八月	89·40
九月	89·30
十月	無市
十一月	無市
十二月	無市

後場均無市

寶明眼鏡商行
唯一晶石　眼鏡專家

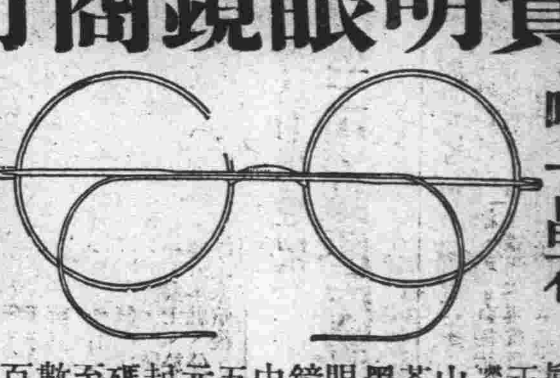

眞正嶗山茶墨眼鏡由五元起碼至數百元

嶗山晶石　眼鏡專家
本行開設已有十數年之久頗受各界歡迎本行經理不辭辛苦親赴嶗山礦地採辦各種茶墨水晶石原質自設工廠精工製造各種時式眼鏡及近視老少花鏡養目鏡凸光桃形眼鏡及各種新式鏡架俱全

晶石眼鏡如假保換
明碼定價不折不扣
承做各機關各學校各種琺瑯證章
交貨迅速定期不誤歡迎主顧
行址青島天津路十四號

萬國飯店
山東路五十六號　電話六三八二號

本店西餐特聘名師精製歐美大菜價格特廉整份零份俱全大小餐廳佈置華美招待週到尙望各界士女惠臨嘗試不勝歡迎之至另備大小房間減價招租

青島日本醫師會

醫院	科目	地址	電話
井辻外科醫院	外科 性病科	鐵山路	電話二三二三
博愛醫院	皮科 黴毒科 外科 皮膚科 齒科 口腔外科	聊城路	電話三七〇二
富田眼科醫院	眼科	東阿路	同 三六一九 六三七六
若槻醫院	內科 小兒科	德縣路	同 四六〇四
野見山醫院（產婦人科）	產科 婦人科	禹城路	同 六七四七
松村醫院	外科 內科 性病科 小兒科	無棣路	同 三三四〇
好生堂醫院	皮科 黴科 小兒科	樂陵路	同 二二九三
山東醫院	內科 耳鼻科 咽喉科 小兒科	夏津路	同 五五七〇
神內醫院	內科 X線科 小兒科	德平路	同 四七五七
廣瀨小兒科醫院	花柳科 X線科 小兒科	鐵山路	同 二八二九 五八五九
鈴木醫院	X線科 產婦人科 性病科 小兒科 內科	本院新泰路 分院臨淸路	同 二二〇一 三〇〇九

耀宗醫院優待貧病的新運動

敝院診病向主愼速藥費完價低廉診者莫不知之特用最新藥品受診者可早日恢復健康此啓
專治小兒科　婦女科　耳鼻咽喉科　花柳科　梅毒　下疳　白濁橫玄　秘尿器病科

淋病　白濁淋漓刺痛流血用德國發明化學治療功能消炎止痛收效極其迅速倘若慢性白濁或淋濁性之併發症如關節炎膀胱外炎睪丸炎攝護線炎橫玄等均以最新特效電化針藥合併療法使淋菌完全消滅病痛立除一週後可用顯微鏡化驗證明根本治愈永不復發並保證生育無妨礙

梅毒　無論一二三期如遇身起骨斑節酸痛爛鼻穿頂頭髮脫落梅瘋爛腿耳聾除用六零六九一四注射外又輔以最新發明秘劑等療法均能於短期完成除根及請最專家驗血永無後患

下疳　生殖器紅腫潰爛有軟性硬性二種之分硬性下疳即梅毒初期軟性下疳爲局部潰爛之惡瘡俗名臟燭瀉採用法國最新特效無誤療法能於最短期內根本痊愈

橫玄　橫玄魚口大部隨梅毒白濁下疳等症而起初患者於大腿內側（即兩膀間）發生一種痛疼之硬塊（若起因於梅毒者大都無疼痛）此即所謂橫玄此後逐漸腫大疼痛發熱步履艱難終至破濃潰血淋漓恰如其狀魚之張口故有魚口之稱實即橫玄之潰爛本院醫治不用開刀採用歐美最新發明注射療法於最短期間能作結核消散全愈

地址滄口路六十三號　電話三〇二四

廣東聖藥 英兒果
兒童常服永保平安
每盒五包四角五分
◎小兒百病……藥到病除◎
青島北京路天合公大藥房總批發　各大藥房均售（電話三八六六號）

東文書院招生簡章

一、宗旨　本院遵從北京新政府新民教育之方針及東洋固有之道德精神以養成實行中日親善共存共榮之有爲人才爲宗旨
一、校址　暫在青島膠州路萊蕪市立醫院西院內（電話六四一七）
一、功課　日語　漢文　英語　數學　簿記　習字　商業
一、教科書　（1）晝學部專授日語採用日本文部省編纂之國語教科書李仲剛著之現代日語讀本講義錄等（2）夜學部專授日語讀本及南滿洲教育會編輯日語讀本東文書院自編之教科書
一、授課時數　（1）晝學部每日五小時（2）夜學部每晚二小時
一、授課時間　（1）晝學部上午九時半至十二時半午後自二時至四時（2）夜學部午後七時半至九時
一、畢業年限　晝夜學部各一年畢業
一、入學資格　[illegible]
一、開學日期　九月一日開始
一、報名日期　[illegible]

明德小學招生廣告

一、本校招收一年級學生一班、定額四十名。
二、其餘各年級、亦均招考插班生。
三、報名日期、自即日起至考試之日止。
四、考試日期、八月三十日午前九時（新時間）
五、報名時須交報名費一元同時塡寫報名書及保證書。
六、報名地點、德縣路十一四號本校。

霍康醫院

治療科目　外科內科婦人科小兒科神經科皮膚花柳科檢驗科及一切大小開刀手術等備且有手術室產室及一切住院設備
門診時間　每日午前自九時半到十二點午後自二點半到五點半星期日停診急〇不在此例隨請隨到
地址　龍口路十三號東方市場對面
產婦科女醫師生如鋒
院長醫學博士霍哈拉其金啓
電話　六六六九號

樓下浴池重開

本塘深居幽靜、空氣通暢、無喧譁之聲息、適宜紳商各界暑夏沐浴之期頤、現將樓下浴池重新開闢、以供衛生家之需要、希照拂是荷
濟南路四十號　河北路四十八號　電話三六九四號
潤德樓澡塘主人謹啓

明朗新政權前 日華人提携大貢獻

◎◎◎◎◎◎

注射用六〇六新坦霸爾散
淋病最新靈藥　打淋
殺虫王　蠅取藥水　伏魔起藥
世界最有效力大學眼藥
胃腸病　愛腑　若素
萬能良藥　面速力達膏　仁丹
藥品種類貯藏豐富
青島堂邑路郵政總局橫街前
藥品賣藥批發商　小笠原大藥房
電話二一二〇四　二一二〇五番

李瓊香鳴謝啓事

啓者鄙人舍表親孫喜、黃縣人、幼孤家貧、但天賦聰敏、而性喜藝、惜無力求學 [illegible]

浮山所鐵道愛護村 昨日成立之盛況

軍警各長官均蒞臨指導 訓示解釋愛護村眞意義

村民全體歡躍團結精神極旺盛

「式遏寇虐，永固苞桑」

鐵道愛護村浮山所區愛護村、昨日上午十一時、在浮山所警察分局分駐所舉行成立典禮、出席浮山所等十村村長副村長三十餘人、青島警備隊福永隊長、石塚隊長、憲兵分所田中所長、楊聖山通譯、警察分局蘇局長、東鎭商務會藍董二會長、軍宣撫班、石垣宣撫官、井上宣撫官、王文波宣撫官、均蒞場致詞並指導一切、席間、由董會長致開會詞、即由福永隊長、蘇局長、王宣撫官、石垣宣撫官、分別致詞、並講明愛護村設立之必要性、至十二時半由董會長致閉會詞散會、茲誌昨日詳情如次：

開會之辭 開會後、首由董會長代表商務會楊會長致開會辭、略謂：鐵道公路爲國家命脈、人民應自動愛護、今日大家開會即成立愛護村、稍待有各長官對愛護村事有所訓示、大家應謹守奉行、以達完全之明朗而永遠和平云云、

福永氏訓 略謂：本人爲青島警備隊長福永中佐、今日天氣很熱、大家來開會、甚爲欣感而感謝、日本軍之來中國也、其目的在求東亞之永久和平、因中國有將受英法俄之侵略而瓜分之情勢、中國若四分五裂、日本當亦感受威脅、且蔣介石親蘇而排日、適如兄弟相爭、大家看看自己、再看看我、（福永隊長自稱）面貌完全相似、文字亦同、以現在情形而論、日本爲東洋第一强國、中國爲東洋第一大國、爲東洋永久和平計、中日非携手不可、日本軍共到中國兩次、前次撤回、此次則決不撤回、希望大家絕對信任日本軍、互爲東洋和平、民族復興努力、以達安居樂業之目的、最後希望大家、即關治安問題、如發現村中有不良之徒、即速報知、以肅清之云云、

蘇局長講 略謂、交通與民人關係甚大、青島原爲漁村、後因交通暢達、乃能繁榮、故大家對道路應努力愛護、對破壞者亦力阻之、今日開會、官長均到、意在利民、友軍來青、意在護民、總之全爲民謀福利也、希望大家要努力要信任友軍、共造永久福祉云云。

王文波講 王宣撫官講愛護村之設立、及其必要性、略謂、鐵道愛護村、包括各項交通事業、共國家强、交通必發達、交通事業如人之脈路、脈路通則體健、交通事業發達、則國强矣、組織愛護村、大家愛護道路、非但愛國、且愛自己、大家應盡力去作、宣撫班更可補助大家種種福利、有要求即照辦、可是有匪人應即報告並有獎金、大家共勉之、以完永久和平之目的云云。

懇談事項 王氏詞畢、由村長代表致答詞後、舉行懇談、由石垣宣撫官主其事、決定（一）一日一信、應努力進行、（二）村民應自己衞護自己、擬定「地方事應地方人作」之主義、不要不令不行、（三）對福永隊長之訓示應努力去作、（四）受田中所長之指導、村民行路、不要因有路尚而避行大地之間、以免發生不幸、（五）三呼萬歲後、由本報記者攝影、散會、會後全體共乘汽車齊至東鎭洪興樓聚餐、席上石垣、王宣撫官、田中所長、楊通譯、殷殷勸酒、各村長極爲滿意、充滿和平融睦之氣、至三時始盡歡而散、並用汽車送各村長回村中云。

兩孝女受獎勵後 紀氏滿門感激

家庭和藹至性天然 祝趙會長多福多壽

本市太平鎭市民紀仁卿、於月前被匪綁架、其二女雲芳、蘭芳、捨身攔阻匪徒、遂使警長趙耀華等聞聲而至始救乃父脫險各節已誌本報、記者以該女子孝心純篤、深致敬佩、乃於昨日下午趨車往訪、由趙耀華警長先導、自仲家窪分駐所步行至太平鎭十二號、當由其母紀氏接談、記者詢彼二女現在何處？云自此事發生後、余夫及二女全家即遷至市內住家、今日適來此探親、先生來此可謂眞巧、問：貴女公子、現年幾歲？紀氏微笑答曰、啊喲先生！都不小啦、大的今年十七、二的今年十五、問現讀書何校已許配人否？正談至此、二孝女歡躍而至、記者具道來意、二女點首唯唯、記者又返復問前項談話、二女面紅過耳均低首不語、其母微笑答曰、雲芳雖有數家提可是都因爲門戶不對、所以至今沒有人來提、二丫頭年紀太輕、更談不到了、我們因爲住在鄉間、學堂又沒有、只有自己在家裏念點書、又問女公子終日在家作何事消遣、雲芳微笑答曰、咱莊稼人家還有什麼事、每天除了作點活計、別也沒有什麼事、有工夫唸點書、可是一月也不過唸三四回、別的也沒有事、又問：此次趙會長所獎女公子之匾額及獎金、對此有何感想、當由紀氏作答曰、趙會長眞好、咱當家的事仗着這裏趙先生（即趙耀華警長）不然土匪早就把他（紀仁卿）架去啦！趙會長教導的警察先生們都能這樣的爲地方出力、眞是難得、會長又給咱掛匾、又給錢、眞是感激不了、我們只有祈禱趙會長多福多壽、兒孫滿堂、別的也沒有話說了、記者當微笑點首、正談話間忽微風一陣、奇臭難嗅、蓋院後正爲養牛之所也、余當告於夏季衞生宜注意、及虎列拉之危險、即告別。（圖即爲兩孝女與趙會長所贈匾額）

謀增進商業便利 恢復舊度量衡

市當局將召集商人討論 商號復業者達兩千餘家

本市自入夏以來、人口日增、商業恢復、繁榮日進、各商號開市營業者已達二千餘家、惟一般商人對於交易上所用之度量衡、毫無標準尤以一般商人用秤、新舊不一、往往購物一斤、只和十一兩半者、本市爲中外人士廣集之地、觀瞻所及、在此繁榮日進之市區、爲免交易爭執起見、對於尺度秤量即應劃一、以示無欺、前維持會趙會長曾主張購物仍用舊秤、既易計算而又公平、惟一般商人多不按照施行、現當局有鑒及此、擬日內召集本市各商討論劃一用秤之標準云。

膠東站愛護村大會 舉行隆重儀式

警備隊長站長蒞臨指導 並發給表彰狀以資獎勵

膠東站主辦之膠東區三十村之愛護村大會、並表彰式、八月十九日午前十時、在膠東站警備隊營庭內舉行、參加者約一百五十名、頗極一時之盛、茲按其程序略誌於下：

一遙拜東方、首由栗原站長領導參加者一致向東方敬禮、

二開會致辭、站長登壇致開會詞、語極簡潔故從略、

三祝辭並授與賞品、站長致祝辭畢、即開始表彰式、被表彰者爲膠縣第三區大荒村長、周克禮、韓信溝村長、劉同亮、大姜哥村長、孫隆山上記三氏、於七月十一二三日三日間當李村附近鐵路爲匪徒破壞、而日軍從事復舊工作之際、乃率先督勵村民極力進行復舊工作、善體中日合作之精神、實踐愛護鐵路之眞義、其行爲實爲一般村民之龜鑑、故爲表彰、首由濟南鐵路局長授與三氏各感謝狀一紙、金一封、其次由膠縣宣撫班長代理眞鍋宣撫官授與表彰狀禮物各一。

四祝辭、青島警務段長厚格。

五祝辭、膠縣縣知事代理馬秘書長。

青島警務局長縣知事代理等登壇略謂、「鐵路爲增進中國民衆福利之唯一之交通機關、鐵路猶人身體之血管、諸君當極力愛護、愛護鐵路精神、及愛護村民、今後事前報告匪情等乃舉拳加勉。

六訓示、膠縣守備隊長大元。

七訓示、代理大隊長。

膠縣守備隊長訓示後、高密伊黑部隊長代理久世部隊長乃登壇訓示畢、更關愛護鉄路必要事項、對村民發問曰「如今如何政府執政、在何處、何爲共產黨、蔣介石對良民會施善政否、對此、村民之回答大體尚不離題太遠。

八閉會辭、膠東守備隊長栗原。

閉會辭畢、即開始宴會、午後三時乃興盡散會。

東文隊與蜂隊 籃球友誼比賽

今日在匯泉體育場舉行

本市東文書院籃球隊、自成立以來、曾與日本中學籃球隊、及維持會籃球隊、作數次友誼比賽、成績驚人、茲聞該隊又應蜂隊籃球隊之約、定於本月二十一日（星期日）午後四時、（新時間）假匯泉體育場籃球場作友誼比賽、想屆時前往參觀者必甚踴躍、茲探錄兩隊之陣容如左、

◇東文隊、左鋒、米澤寶、黃易科、右鋒、牛在文、郭蘭興、中鋒、張竹、葉琪桐、左衞、李忠桓、王纘翰、李景星、右衞、高修德、劉疏九、

◇蜂隊、左鋒、王文慕、石塘、右鋒、曹芸青、呂寶慶、中鋒、韓友仲、苗樹棠、左衞、陸登瀛、韓中鑫、右衞、張敏樹、魏文在、

至聖先師孔子誕辰 仍尊夏曆舉行

臨時政府通令各長官 屆時本市將擴大舉行

至聖先師、孔子誕辰、實當夏曆之八月廿七日、在昔偏宗推稽至密、無或爽差、乃近十年來釋菜釋奠、均行廢止、而誕降月日更復强行牽應以夏曆八月二十七日爲先師誕辰、並恢復春秋上下兩祭、與祭人員、一律著用乙種禮服、行跪拜禮、一切禮儀樂章祭品等項、悉遵成案、敬謹舉行等情、北京臨時政府已本此旨、分令各地長官各就所在地致祭、以期闡揚聖教、一道同風、本市治安維持會屆時仍本今春祭祀擴大舉行秋祭云、

中國婦人會等團體 擬組親善使節團

赴京津等處視察觀摩

青嶋中國少年團中國婦人會、及各愛護村選擧代表三十名、擬組織親善使節團、由宣撫班召集之、赴北京、天津濟南等地、與該地之各婦人團體、少年團、愛護村等一方視察觀摩、一方乙交歡、現正在極積組織籌備中、據聞該團旅行期限、暫定一週間、其起程日期則在九月初云。

中國婦人會 新舊兩幹事長 昨日訪問本社

青島中國婦女會新任幹事長孫芳軒女士、偕同前幹事長史松蘭女士、於昨二十日午前訪問本社、分別作就職與辭職之寒暄後、即辭出。

維持會教育科 組織招生委員

男女中學成立在卽 招考日期卽將公佈 登記各生亦須照章考試

本市治安維持會教育科、以會立男女兩中學校成立在卽、將組織招生委員會、以便負責考試男女新生、該委員會由教育科陳科長主持一切、至遲在本月底卽可正式成立、俟該委員會成立後、卽可公布招生日期、及考試日期地點、至於已在教育科登記之男女各生、屆時照亦須章報名、繳交照片、參加考試云。

膠濟守備隊 上古少尉之勇敢

生擒土匪救出肉票 楊氏父子恩感再生

駐膠縣之秦雅部隊、伊黑隊大元中隊、上古少尉、率領都下十五名於本月十五日至〇〇地出發巡邏中、十六日午前三時十分忽由東方發現匪賊多名、當卽迅速派隊用包圍陣勢進攻、最後將匪完全生擒、內有肉票一名、係一小學生、年僅十歲左右、耳目皆被膏藥粘糊、當與匪衆一併帶回本部、見該小孩情態可憐、遂與其洗澡剪髮、及粘物完全洗淨、又派人買來衣服鞋襪等件、更換一新、用溫語詢問、據稱係高密縣劉家疃人、楊大貴之次子、名楊光清、自七月十五日被匪架去、至今已一月餘、受盡種種痛苦、不堪言狀等語、當由隊部派人到高密劉家疃送信、其父楊大貴聞信、卽日趕到、父子相見抱頭痛哭、並感謝上古少尉之救命大恩、守備隊長大元中尉、與小孩改名曰楊日清、撮攝小影數幅、以示其紀念不忘之意云。（圖爲楊氏父子與上古少尉及其部下）

日衆議院 華北慰問班

△來青慰問後解散

日衆議院所組織慰問在華日軍之華北班、松田喜三郎、高橋善次、池田清秋、小松三郎、山川賴三郎、中村高一氏等、一行十九日晚、自濟來青、二十日訪問本地日軍各部隊後、卽在本地解散、各隨其自由行動云。

中日敎育之比較

新民會中央委員 柯政和氏講

（續昨）中日兩國均採西洋學制、而日本成功、中國則失敗、其責固應當其事者負之、然則國民亦應負一部份責任也、應分工合作、國民共同努力、敎育家方得發揮其能力、始克臻成功之境、日本兵此次到靑時、人民之熱烈看護國防婦人會之熱烈慰問、足使他們想到國家恩惠而盡忠爲國、日本凡男子二十一歲受身體檢查、當兵二年、後始到社會作事業、一至國家有事召集卽到、此精神均由敎育而來也、日本一萬人中、受中等敎育者僅七八十人、受大學敎育者僅七八人而已、然其初等敎育、則必須人人受到、凡兒童滿七歲、卽須入學六年小學、如國民未在小學畢業者、不准服務社會、至於過窮之子弟、國家設立特設學校、非不收學費、且予物質補助、故日本新聞紙特別發達、每戶必有一份、而全家入均須看、是以日本國民勸作多爲一致、全敎育所致、然其宗旨、由維新至今、始終一貫、卽由明治天皇御書勅語、至今奉守、其勅語、對於世界之敎育及家庭等均適合、至自古至今無少變更也、中國則不同、宗旨等於標語、敎育部之命令不能行使全國、各省縣市之敎育廳局、各學校當均各行其事、名實不符、以致失敗至不可收拾、且中國以前之辦敎育、因人而辦、非因敎育而辦敎育、其失敗原因卽因不能按標準實行、及辦學校者多爲地盤主義也。日本對敎育特別注意、無論匠人工人均以送其子弟讀書爲光榮、對老師恭敬、老師乃對學生之身體精神學問一切均負責、非似中國之買賣性之敎育、論鐘點、時間以外則不負責任、日本學生家長對學校關係密切、時常探問學生功課狀況而加以補助之、中國則又不同、如學生在校功課不及格時、家長託人情令其及格、只要其名、不顧其功課好、日本家庭與日本正相反、日本家庭亦好、中國家庭亦惡劣環境、老爺出外應酬、太太在家打牌、學生之家庭教師則爲男女傭人、敎學生種種不良舉動、將學校所教者完全破壞、日本家庭補助學校、中國家庭破壞之、中國如何能及日本。又日本敎員生活有保障、服務十五年有恩績金三分之一以上、直至終年止、敎員之對生活不用顧慮、中國則無保障、現在新興中國、敎育待興、大家應努力振興之云云。

陳科長致謝詞 柯氏詞畢、陳氏致答謝詞、略謂：柯先生對中國敎育之不良與日本敎育之優點、發揮盡至、以余之觀點、中國敎育之不良有三、一政府不重視、二制度不良、三經費不充足、更因社會家庭之不認識不協助所致也、今日得到許多敎益、然仍感柯先生之材料尚多、今日下午三時再請柯先生講關於音樂敎員應注意之各點云云。

日陸軍省慰問使 一行由濟到靑

三小姐舞劍慰問將士 昨日赴連向北滿慰問

日本陸軍省所派遣之慰問日軍使、神義館長、多田正義氏、及千榮子、（二十二歲）富美子、（十九歲）榮美子、（十五歲）等三小姐、慰問北京天津方面業已完畢、十九日晚由濟南蒞靑、二十日午後起訪問本市各部隊、小姐等舞劍慰問將士、定本日離靑經大連慰問北滿方面、預定九月上旬返國云。

警部督察處 恢復巡邏箱

考核長警勤惰

警察部督察處、乃考核本市警察官警勤務之責任者、因地方甫定、該處在警察部成立之始、卽由稽查員率領警察、分別巡邏市面、現在本市治安、已入安定之途、市面秩序、亦恢復事變以前之狀態、該處業於日前將巡邏班取消、所有稽查員分担查勤工作、且處衆爲便於考核各分局長警巡邏之勤情起見、將恢復巡邏箱、業於昨日令知各分局將界內應設巡邏箱之地址、列表陳明俾便設置云。

靑市土產 大量輸出

各項均較上月增加

靑島最近出口土產各貨頗漸暢通、其原因卽各貨在春季因各地交通阻滯無法運輸、近者各地平靜、土產貨集中靑市、以致出口土產增旺、茲將七月份輸出量錄次：計花生仁六七、〇七六公担、花生果二、三六四公担、菸葉輸出量八、七一八公担、（較去年同月增二、一五二公担）棉花輸出一五、六一五公担、（較去年同月增一五、〇二〇公担）賜衣類輸出九五公担、猪鬃輸出量二七二公担、骨粉輸出八、九二六公担、蹄角粉二〇〇公擔、（較去年同月增八、七六八公擔）鮮蛋輸出量三、三一二、〇〇〇個、氷蛋一〇、一五五公擔、花生餅輸出四、一一五公擔、花生油輸出一五、五三九公擔、麥粉輸出六七公擔云、

在東京最方便的

東京車站前 丸之內飯店

兒童保障

張道郵嬰童散

小兒有熱，服之去熱……小兒積聚，服之消積……小兒驚風，服之鎭驚……小兒腹痛，服之即愈……小兒便結，服之利便……小兒痢疾，服之通痢……小兒哭鬧，服之能安……小兒胃滯，服之開胃……

小兒有痰，服之化痰……小兒氣急，服之順氣……小兒疳積，服之消疳……小兒蟲癖，服之驅蟲……小兒鴻肚，服之即愈……小兒嘔吐，服之即效……小兒蠻橫，服之和順……小兒瘦弱，服之肥壯……

◇小兒每月酌服數次、能保百病不生、健康活潑。

◇初生嬰兒服之能去胎毒、如小兒口瘡消之能消

每包二角

歡迎外埠經理

青島至誠藥社發行 並無第二家

地址：青島山東路南首湖南路角電話（五一七五）

支店：青島東鎭威海路八十九號（電話六六四零 六一八二號）

直搗淋菌的老巢……

殺滅淋菌

至誠淋濁丸：功效最大

服後三小時：即見效驗

人患五淋白濁、如不速治、身命幾無保障、治而不除根、伏患影響健康、尤爲可懼！「至誠淋濁丸」專治此病、能根除淋菌、服後三小時見效、藥性王道、不凝生育、輕者二三盒、重者六七盒準好！每盒售六角、能服四天、●歡迎外埠藥房商店經售●

鮮荔枝紅茶

◇青島至誠藥社一家出售・（電話五一七五）

◇每包一角五分・每聽一元・饋贈親友最宜

其味香甜、微帶酸味、一杯入口、爽適奚如。

青島 新亞大飯店

旅館 高上房間齊備

大小中西菜部 小吃宴會包稱滿意

特設冷飲部 上午九時起至晚四時止

廉價出售，名師監製，各色冷飲食物，

山東路四方路口電話四八六七，三一二五號

新信醫藥店牟价信啓事

敬啓者鄙人向承各大醫院服務者幾二十年凡各科病症之治療及各種藥品之製造既經同人贊許且蒙政府登記茲爲出而應世計特採用科學方法製造各藥劑選料細心配合既無毒素成分而効力實十倍常品數年來鄙人無不悉心研究俱本鄙人數十年之經驗而治療之至所製各藥品完全係東西各界同胞有需要時至卽墨路十七號牟氏藥療室試醫當知鄙言之不謬也

地址：青島卽墨路十七號

同濟大藥房緊要啓事

敬啓者本藥房開設青島高密路將近念年舉凡古法炮製飲片京方丸散膏丹對症服藥無不奏効久爲賜顧諸君所默認矣良以選擇必求地道炮製係按方書故能速効也乃有無恥之徒假借本藥房之字號僞藥欺人希圖漁利不顧病家之安危居心難測本藥房有鑒及此特在西嶺分設支店以免主顧跋涉之勞而杜假冒西嶺各主顧如用藥品時請至雲南路北同濟大藥房購買庶不致誤附題本啓有與本藥房同名之商店嗣後無論發生何種問題本藥房概不負責 本主人謹啓

招募熟手工人啓事

一、木型工人 約十名

應募者可攜帶履歷書於每日午前九時赴荷澤四路十四號青島工廠事務所考驗以定去留合格採用者按照技術成績薪金從優

青島工廠

長篇武俠小說　河嶽遊俠傳（七十）

王度廬著

第十回　半夜起刀光力擒惡賊　凌晨來俠影爹返名駒（三）

便拱手向董豹文說：「董三弟，你我後會有期！」當下出屋，往門外走去，董豹文送他出了莊門，見他的馬匹已然備好，由一個小廝牽着、龍繼森把馬接過，拱手向董豹文說：「董三弟請回吧。」董豹文又說：「你在路上如遇見我大哥，千萬叫他快些回家來，並告訴他那匹雪色千里駒，已由飛俠張湧給送回來了。」龍繼森點頭答應，便上了馬，又向董豹文一拱手，揮鞭向村外走去、龍繼森走出了董將軍村，驅馬往東，只見由靈寶往豫東去的大道，兩旁盡是些巍峨的土山，氣象荒涼，人稀路窄，時在嚴冬，天氣又十分不好，龍繼森怕遇見强盜、又生麻煩，便不敢多往下趕路，約在黃昏時候，便投到一個鎮市，找店房住下，次日依舊往下去走，這天走了六七十里路，便來到陝州地面，此時天色已不早了，龍繼森牽馬進城，找了一家衣店，買了一件半舊的大棉襖，買了一雙布鞋，並在布店撕了一塊包袱，又牽馬在街上走了走、便找了一家店房歇下、這家店房字號是「三多店」、房子倒不少、可是窗壁都十分破舊、看那樣子、店裏住的人也不多、只有兩三個夥計、無精打彩地、接過馬去、把龍繼森讓到一間屋裏、他就從外面的炕洞裏燃燒着乾草、那鋪土炕本來已快坍塌了、由炕縫裡冒出了濃烟、刺戟得龍繼森眼睛發辣、龍繼森把那兩扇破門板打開、讓烟散出去、可是外面的涼風又吹進來、龍繼森披上大棉襖、脫了鞋、坐在炕上、自言自語地道：「天氣真冷啊！」店夥進屋來答道：「可不是、又要下雪。」遂又問龍繼森吃什麼、龍繼森說：「什麼都可以。先沏一壺茶來、你們要有酒、沽四兩來更好。」店夥連說：「有酒、有酒、對過就是陝州有名的陳家酒舖、大爺吃麵吧？」龍繼森點了點頭說「也好。」又問：「你們陝州是有名的地方、你們的買賣不錯吧？」店夥搖了搖頭說：「這二年可不成了、第一年成不好、從前年起就旱潦不收、第二土匪太多、作買賣的人都不敢走這條路了」。龍繼森也望着店夥的苦臉、不禁歎了口氣、店夥轉身出屋去了、龍繼森就暗想：今年豫北一帶正值荒年、想開封的情況、也必十分冷落、我就到了開封、見着了師父徐廣森、可又有什麼事可作呢、難道依賴老年人養活我嗎？何況我身犯重罪、開封也未必能容我立足呀！這樣想着、心中不禁十分憂煩、少時店夥先送進茶和酒來、遂着又把湯麵送上、龍繼森吃了兩碗麵、把四兩酒也喝盡、心中依舊覺得酒興不足、便又叫店夥出去再沽來四兩酒、此時牆上的油燈已然點上、發出黯淡的光、炕也燒得很熱了、命店夥把板門閉緊、店夥拿着麵碗、帶上門出去了、龍繼森獨自坐在炕上、就着酒壺、慢慢的飲酒、此時窗外寒風吹得更緊、龍繼森越飲酒、心中越憂煩、壁上的燈也越燒油越少、越覺得昏黯、這時、忽然寒風吹來一陣嗚咽凄慘的哭泣之聲。

第十一回　旅夜傾濁盃咤聲慘慟　深宵救弱女劍影橫飛

玉面小俠龍繼森、在三多店裡、忽然聽得一陣哭聲、他擊着酒壺、剛要往口裏放、忽然又停住了、側耳靜聽、只覺得那哭聲彷彿離此不遠、聲音十分悽慘而柔細似是婦人的哭泣之聲、並帶着訴說委曲及勸解之聲、龍繼森呆了半晌、十分驚異、心裏想：莫非是這店裏死了人啦？便又喝了一口酒、可是哭聲越發清切而刺耳、龍繼森狠狠地歎了口氣、便叫道：「夥計、夥計！」連叫了幾聲、夥計才由外面跑進屋來、頭上身上沾着很厚的雪花、玉面小俠龍繼森問道：「外面下雪了嗎？」店夥說：「雪下得很大呀！大爺還要酒嗎？」龍繼森搖頭說：「我不要酒、我問你、你聽這婦女的哭聲是從那裏來的、莫不是死了人？」店夥搖頭說：「不是、不是、那是這裏住着的客人、咳、大爺就不用打聽了！」龍繼森見這店夥答覆時的樣子很是可疑、便問說：「客人怎麼會在店房裡哭、莫非他們的路費被强盜打劫去了？」店夥搖頭說：「也不是、這是在我們店裡常住的客人、張家母女、他們是山西人、張老漢本來在城裏開着一家雜貨鋪、人緣很不錯、可是買賣作虧了、其實還不至於就倒閉、可是因爲他欠了本地侯二爺幾十兩銀子、把小鋪賸下的東西、全都折給侯二爺、也不夠還賬的。

今日節目　XGDP 923KC

一一、五〇　唱片（本台）
一一、五九　報時（東京）
一二、〇〇　特別講演　戰線と銃後（本台）
一二、三〇　新聞（東京）
一三、〇〇　評書（北京）五女七貞
一四、〇〇　新聞（北京）
一四、一五　娛樂節目（北京）
一六、〇〇　新聞（東京）
一九、〇〇　新聞（東京）
一九、三〇　演講（北京）
一九、五〇　行政工作報告（北京）
二〇、〇〇　娛樂節目（北京）
二一、二九　報時（北京）
二一、三〇　新聞（北京）
二二、〇〇　新聞、預報
節目、唱片（本台）

明日節目

一一、五〇　唱片（本台）
一一、五九　報時（東京）
一二、〇〇　唱片（本台）
一二、三〇　新聞（東京）
一三、〇〇　評書（北京）
一四、〇〇　新聞（北京）
一四、一五　娛樂節目（北京）
一五、〇〇　社會常識
一六、〇〇　新聞（東京）
一九、〇〇　新聞（東京）
一九、三〇　演講（北京）
一九、五〇　行政工作報告（北京）
二〇、〇〇　娛樂節目（北京）
二一、二九　報時（東京）
二一、三〇　新聞（北京）
二二、〇〇　新聞、預報
節目、唱片（本台）

日曆

△陽曆：八月廿一日星期日
△陰曆：七月廿六日乙酉除
△潮候
高潮：前一時一六分（一一、四）
后一時四四分（一一、四）
低潮：前七時四一分（五、一）
后八時四四分（三、〇）
△日月出沒
日出：前六時二二分
日沒：后七時四四分
月出：前一時四五分
月沒：后四時二三分
△宜：沐浴、掃舍、破土、
△忌：會親、栽種。

青島郵局封發輪船郵件日期

◆八月二十二（星期一）大連丸開往上海。怡生生輪經威海烟台開往天津。泰山丸開往日本。◆八月廿三（星期二）德生輪經上海汕頭開往香港。奉天丸開往大連。

惠顧諸君注意
金星藥房遷移
山東路一二二號　四方街西首即是

國醫裴星川
內科男婦　世傳兒科
冠縣路四十九號　義德棧棧房內
電話五七六八

怡和洋行
營業：航業，保險，怡和，啤酒，木料，蔴布，機器，等類。
館陶路十六號　電話二四〇四七　二四七五

教授日語
敝人係日本大學出身關於教授日語上積有多年經驗根據學理懇切教授對於熱心希望學習日語者可以出張教授（午前午後隨意）希望者速向左記地址報名爲荷詳細面商
上海路二號　三好元明

吉房招租
玆有座落武勝關路五號松林內樓房一座，計八大間，內有新式家俱，新式澡塘，廚房，便所，冷熱水管，地點優美，空氣新鮮並有屋頂飯堂，欲租者請至金口二路二十號趙宅接洽可也。

慈愛齒科醫院
專門科　口腔科　拔齒科
齒槽膿漏　齒列矯正　保存齒科
補綴科　補眼科
平度路三十五號

愛塞司
六紅轎車一輛廉價讓售每日上午九時至十二時到新民報社（或通電二〇〇）與宋君接洽並看車

雲祥理髮館特別啟事
啟者敝人前將雲祥理髮館鋪墊全盤包給宋岐山管理營業當交押金壹千元一切均按合同行事言明每月租金若干元按月照付若有拖欠取消合同收回營業鄙人自理現在鄙人由濟回青因宋岐山不按合同拖欠租費及房費等鄙人自民國二十七年八月十九日起變方將押金找清接收營業前雲祥理髮館在外一切欠外担保等情與鄙人無涉登報特此奉告
雲祥理髮館主人王雲祥啟

鳴謝名醫
日前小兒忽患瘟疹肚服咳嗽日夜啼哭飲食不進頗爲危險遍延名醫均未奏效嗣經友人介紹名醫裴星川先生一經着手頓見起色連服數劑霍然全愈感激之餘登報鳴謝並介紹於患者之前
診所在冠縣路四十九號義德棧內（電話五七六八號）丁維堂謹啟

天香樓樂戶代表王子英緊要聲明
查本樓妓女、俱係搭夥性質、一切行爲自應各負其責、深恐外界不明真相、偶因招待上發生事端時、子英有代人受過之虞、特此登報聲明、尚祈各界亮詧

緊要聲明
啟者鄙人劉萬德於一九三八年五月廿八日在大連福德銀行買其立青島福順德照付一三二七號匯票一只計劉萬德名下國幣一百元不慎將票遺失除掛失止付並登報聲明作廢外今特具山東電業爲保將現款由青島福順德如數領出嗣後該票無論落於何人之手概作廢紙特此聲明
敝人劉萬德謹啟

聚和興營造廠
營業課目：土木建築粉刷樓房　割配玻璃商店招牌
逕啟者本號特聘工程技師專門設計代客承包建築樓房及土木事業並粉刷樓房割配玻璃定做商店招牌定期迅速價格低廉如蒙各界惠顧本號無任歡迎
益都路九十九號電話五九七五號

潤華盛傢俱店
本號特聘上等木工技師專做各種西式傢俱一切木床鐵床櫃櫥桌椅等零件無不齊全出品精美售價低廉兼設出租一切傢俱以供各界租用隨便隨意租價亦格外公道並承做木瓦工程粉刷樓房油漆如蒙惠顧無任歡迎
平度路六十五號電話六〇二〇號

青島許百德療養醫院
啟者本醫師自五月一日將德美醫院關閉移於龍口路四十六號開設許百德療養院一切醫治療養皆用西洋最新方法恐未週知特此通告
本院近由德運到大宗虎列拉血清及新鮮痘苗注射只收半價
院長德國柏林大學教授許百德
院址龍口路四十六號德國鐘表樓東旁　電話四八九三
時間　上午十時半至十二時半　下午五時至六時

同樂堂趙雨亭啟
敝人前在達仁堂十餘年專門配製丸散膏丹因達仁堂移往大連經友人挽留組織永樂堂十年來頗着成效近因市變改組敝人復在易州路開設同樂堂所有丸散膏丹處心修製湯劑飲片務求精潔希祈君子其鑒察焉特此聲明
京都同樂堂啟

傳涵溪齒科醫學士
時間午前九時至十二時
山東路二十五號（華振氏樓上）

專售高尚鐘表
電流驗目配光
新穎唱機唱片
專門技師修理
亨得利

青島啤酒

謙祥益綢緞皮貨商店
電話三六〇六　地址北京路九號
本號自置綢緞顧繡呢絨布皮各口皮貨應時貨品設備齊全定做新式男女時式大衣精緻禮券餽送方便貨眞價實童叟無欺倘蒙惠顧勿任歡迎

亞東飯店
包辦酒席　定期不誤
河南路六十號　電話（帳房、樓上）三七〇二、四六五五號

鈴木齒科醫院
本院在青開設多年一切牙症均能限日痊愈拔牙鑲牙尤爲精究兹將醫藥費一律減低以副患者雅意
觀海一路八號　電話二二〇四三號　鈴木富雄

英記酒樓
酒菜麵飯
山東路一七零號　電話二五九九五號

比塊煤經燒！
電話，四六三七　另售批發
青島，李村路卅三號
省費　猛火　經燒

張聾子經濟淋濁丸
•男子五淋白濁•女子淋性白帶•晨時精糊馬口•小便刺痛等症•一盒確保全愈•三盒保險斷根•
青島北京路天合益大藥房……（電話三八六六號）（購者注意）新淋丸內裝四十二粒只售八角
分銷處太和春廣東商店福海藥房東鎮廣東商店

精神治病不針不藥
保根據靈學原理、運用精神靈力感應等新法、專治中西醫束手針藥無效之疑難大症、如各種精神病、神經病、神經衰弱、失眠症、疑心症、歇斯的里、腦病、眼病、胃腸病、生殖器病、糖尿症、半身不遂、婦科諸病、以及一切惡癖等、均能立刻見效、斷根、誠現代最簡捷之根本治療法也。
時間：每日上午九時至下午六時星期日午後停診（預約者不在此限）
掛號：病家須預先來人掛號納費約定時間屆時受術可免久待號金五角
診費：門診每次國幣五元出診每次國幣十元深夜加倍路遠加倍車資另
延請：或必須長期治療者診費另議一切費用均須預納赤貧者酌減
精神治療專家宋本昭啟
地址：定陶路十八號借用電話三一一九八號

注意　可怕的虎列拉
在數小時之間能制人生命且傳染之迅速令人可畏
欲求立時恢復健康惟有針灸治療迅捷
李先生精研醫學內外兩科獨類旁通得心應手尤其對於針灸一途有獨到之處舉凡
中風不語半身不遂口眼喎斜霍亂（即虎烈拉）吐瀉交作
絞腸疼痛四肢厥冷吊脚瘟螺
雖氣閉脈絕在二小時之內者一經先生針灸立即起死回生其他一切險惡喉症婦女經血不調崩漏下帶及小兒急慢驚風療治莫不藥到病除同人等知之最稔故敢介紹俾患病者知所問津焉赤貧送診
寓所寧陽路康慶西里樓上十五號　夜間十二時以外加倍
診例　門診一元　出診二元　車費在外
介紹人　鄒道臣　李仲剛　王世卿　袁承化　管劍侯　李省三　姜品一　姜香圃　鄒道覺　張雲溪　叢天麟　謝成德　張友亭

永華齒科醫院遷移廣告
啟者本院前在本市滄口路開設有年茲爲就診者便利起見移於天津路東首路南十二號照常應診此啟
院長劉永華
院址天津路十二號　電話四二五五號

林子聖大夫
專治　內科　小兒科　皮膚花柳科
花柳病　急慢性淋病　下疳　橫痃　限短期斷根　各期梅毒　第四性病　永不復發
服毒救急檢驗血液預防注射新法治療包皮過長
診例　門診免費　出診市內三元夜間加倍
注射費　德國六〇六三元　黃色素一元　清血針一元五

注意
產科女醫師周君言
本醫師對於素稱難治之淋病，有絕對特效治法，保證七日治愈，確有把握
接生費七元　難產另議
診療所冠縣路五十八號（華北醫院舊址）

味之美
鮮美精粉　味超羣倫　特等醬油精　罐裝
一兩三　二兩五　十兩　三十兩
味之美　味精　油
曹縣路二十三號　味之美工廠　電話六六六〇番

新新大舞臺

◆午戲價目表◆　樓池　二毛　邊磚　一毛

◀夜戲價目表▶
池座前十排每位一元
池座後十排每位六毛
樓座前一排每位八毛
樓座後兩排每位五毛
邊座每位大洋四毛
磚票每位大洋二毛
包廂每間五元
包廂散座每位五毛

毛韻珂　楊菊蘋　筱月樓　楊玉樓　郭玉崐
豐全體藝員通力合演拿手傑作
午戲十二時開四時半止　夜戲六時開十一時止
◇午戲◇　……良　……河配
◇夜戲◇　全本　楚漢相爭

中和戲院
青島山東路北首　電話二六二三號
雲中翠　張文卿　孟秋蘭　楊壽山　韓子峯
陳桂芝　林綬雲　秦月樓　筱玉亭　雪豔梅　孫蕊霞　陳明聲
午戲十二時開四時止　夜戲六時開十時止
◇午戲◇（二本）秦英征西
◇夜戲◇　頭本　奇俠　大紅袍
午戲　樓座每位二毛　池座每位四毛　碼座每位一毛
夜戲　池座每位六毛　樓座每位四毛　碼座每位二毛

吉星大戲院（義記）
地址　海泊路積慶里院內高密路（電話五七三八號）
午戲十二點開五點止　▲午戲價目表▼　碼座一角　池座二角　樓座二角
夜場七點開十一點半止　▲夜戲價目表▼　池座三角　邊座二角　碼座一角
蓋雲樓　楊慶隆　金寶玉　喜彩鈴　金寶霞　郭玉亭　筱蘭春
筱翠芬　丁煥文　周秀亭　筱紅霞
◇午戲◇　全部　茶瓶計
◇夜戲◇　全部　蘇筱筱　准代還陽　大滿台彩

卻爾斯登跳舞場
本場新聘著名紅星二十餘位自下午六時至十二時止登場伴舞每星期六星期日兩天增加餘興以答雅意
衛梅芳小姐今晚登場
地址　冠縣路五十一號　電話五五二〇號

本舞廳自即日起每晚於七時至十二時止提早登場伴舞祈各界早臨是荷
大新舞廳謹啟
冠縣路一〇二號　電話六四一九號

環球齒科醫院
是島上最完善器械最充足之醫院
科目　口腔外科　矯正科　保存科　鑲補科　X光科　電療科　小兒齒科
時間　上午九時至十二時　下午一時至六時　星期日下午停診
院長　薛成九　副院長　楊冠盛
湖南路四四號　電話六六八八

貫海醫院

專門眼科　沙眼　矇眼　雲翳　遮睛　瞳神散縮　視物不明　風火腫疼　各種眼疾　手術後五分鐘立止痛苦
星期日停診
樓下特設花柳科　急慢淋濁　先後梅毒　軟硬下疳　魚口便毒　橫玄等症　負責保好　善割包皮過長　不誤工作
院址平度路十二號　貫海醫院

仁濟診療所開診廣告
專治內外科眼科皮膚花柳耳鼻咽喉婦嬰等科
注射新六〇六
青島費縣路西首六十一號　醫師張仁甫謹啟